臺灣日日新報 夕刊
十一月十八日
發行所 臺灣日日新報社

ヒーラギの小兒牛乳 電話 2033・5008

陸海の荒鷲活躍
欽縣周邊地區を痛爆

【○○基地十七日發同盟】わが高砂、開府、小川の陸海荒鷲部隊は十七日午前四時陰雲を衝いて基地を出動海軍部隊協力の下に午後に至るまで欽縣周邊地區に強行爆撃を敢行、東方吉河水塘、北方は青河の要塞、西方平水街に出動部隊に對し猛爆下並に地上掃射を反復敢行、潰滅的打撃を與へて悠々基地に歸還した

緊密な協同で偉動

【○○基地十八日發同盟】南支派遣陸軍航空部隊は十八日海軍部を通じて當時の戰況を左の如く發表した

南支派遣陸軍航空部隊は十七日午後一時海南島陸軍の欽縣附近戰鬪作戰に際し我が海軍艦艇及び航空部隊の一部は陸軍と緊密なる連繫を保持しつつ全幅的なる協力を致してゐるが特に水上機より成る我が航空部隊は猛烈なる季節風を冒して連日偵察攻撃を實施し協力を續けてゐる、昨十七日も早朝より夕刻まで江口、三浦、下川各部隊長の指揮する飛行機隊をもって連續的攻撃を實施し欽縣南方○○附近北方に陣取り我と對峙する有力なる敵兵に對し猛烈なる銃爆撃を加へ壊滅的打撃を與へこれを潰滅せしめたり、この海陸緊密なる協同に對しては陸軍側からも感謝されてゐる、航空隊員一同意氣益々軒昂たるものがある

共産八路軍潰滅へ

【○○前線十八日發同盟特派員】河北、山西、察哈爾邊區縣治中の谷、小野田兩部隊は十七日○○縣城の西北側を襲撃して更に敵を東方に壓し、鈴木、高瀬兩部隊と共に○○縣北方地區の敵大部隊を一擧に壓殺、一方これに呼應して遙かに北方地區より進擊し來つた新鋭櫻井、龜井兩部隊は十七日黎明より敵の如き進擊を開始し十八日午前早くも○○縣城を指呼の間に望む地點に到達した、又右翼部隊たる津田、奧、小松、長谷各部隊も右翼地區内の掃蕩を全く完了し、更に西南方に進擊を開始した、斯くて作戰開始以來僅かに共産八路軍は我が第一線攻擊隊の前には防禦の術もなく次第に追ひつめられる大包圍網の眞中で徒らに自滅の日を待つのみとなった

欽縣の自主的撤退
無血裡に完了

【廣東十八日發同盟】我が欽縣○○に於いて次の行動を通じ撤退中の皇軍部隊は十七日乘船を完了し南支軍より左の如く發表された

我が欽縣撤退部隊は十七日午後十時その最後尾部隊乘船を終了し茲に欽縣撤退作戰はその準備の周到、行動の迅速に加ふるに飛行隊、海軍の適切なる協力の下に遂に無血裡に完了せり、敵は戰鬪の結果實力を以て我を驟退せる如く宣傳しあるも、史に類例を見ざる作戰が無血の終結を見たる事實を以てしてもその撤退が自主的に爲し何等抗日軍の妨害を受けたるものに非ざることを證明して餘りあり、現實に於いて抗日軍は常に我が最後尾部隊と一日行程を隔離し戰々兢々として我に追尾しありたり

阿部全權再渡支
廿日頃再び重要使命帯びて

【東京十八日發同盟】特命全權大使阿部信行大將は十月二十七日南京より歸京、交渉の經過報告並に打合せのため政府當局と折衝を重ねてゐたが十七日午後二時近衞首相との會談を最後としてその目的を完全に果したので大體來る二十日頃再び重要使命を帯びて南京へ赴くこととなった

實力行使か否か
米の對日政策討論會

【ニューヨーク十六日發同盟】ルーズベルト大統領三選後のアメリカ極東政策は各方面から注目せられてゐるがニューヨーク・ポスト紙は十六日「米國は實力を以てしても日本の進出を阻止すべきか」の題目を掲げ對日政策討論會を開催知日家を以て知られるキャッスル元駐日大使と反日家を以て自他ともに許すヤーネル元亞細亞艦隊司令長官の兩氏が論戰に起って立會演説を行った兩氏演説の要旨左の通り

キャッスル氏 米國人は米國は日本と戰爭することになるだらうかとよく質問するが然し米國はなぜ日本と戰はねばならないかと云ふ理由は一向に聞くものがゐない、日本は亞細亞人の亞細亞を組織する爲め支那で戰ってゐるのだ簡單に云へば米國の所謂極東權益とは貿易以外には無く而も米國人は米國の對外貿易上に於いて日本が最重要地位を占めてゐることをすっかり忘れて仕舞ってゐる、若し米國が日本と戰爭をするならば米國は對日貿易を失ふのみならず恐らくは東洋全部の通商を滅退せしめるであらう、米國は日本が極東に於いて最も工業化し最も進歩した國民であることを承認しなければならないとすればその日本が極東經濟の指導權を維持するのは當然である、日本は米國に殘された唯一の極東購入國である、それにも拘らず吾等はこの市場を破壊しようとしてゐる、丸で米國人は南部諸州の同國人の苦しみよりも支那人の苦しみの方が氣になって仕方がないと云ふ有様だ

ヤーネル少將 極東に於けるアメリカの現狀は今や擧げて日本の脅威下に曝されてゐると云ふ、日本は東亞新秩序を宣言してゐるがそれは日本の支配を東亞及び南西太平洋に擴大することを意味するに外ならず、今やこれ等の地域からのアメリカ市民驅逐が開始されてゐる、門戸開放政策は既に歐洲に於いても亞細亞に於いても失敗してゐるのだ、アメリカは東亞及太平洋の全地域を侵略者から擁護する責任がある、アメリカの極東に於ける條約は總て支那と關聯して居り

アメリカの政治家達は常に支那の安定と主權維持とこそは極東乃至世界の平和に取って不可缺の要件であると考へて來たのである、アメリカの極東に於ける通商上の利害は極めて大きく千九百三十七年には亞細亞と大洋洲の貿易額は南米貿易を凌駕した程であった、歐洲と亞細亞の戰爭は軍事同盟を通じて一ッの戰爭に融合されて仕舞った

獨、倫敦を連續爆撃

【ベルリン十七日發同盟】獨軍司令部發表

一、獨空軍は十五日夜から翌朝に亙りロンドン爆撃を敢行し又南部イングランド、ポーツマス軍港、サザンプトン等の重要軍事目標に爆彈の雨を降らせた

一、十六日も獨空軍はロンドン及び南東海岸地方を空襲し更に八千噸級商船一隻、英三千噸級油槽船一隻に大損害を與へた

一、獨沿岸砲台は英海峽に於いて一驅逐艦隊を發見これに有効的砲撃を加へた

一、英空軍は十六日夜ハンブルグ、ブレーメン、キール地方に來襲したが軍事施設に對する損害は極めて輕微であった

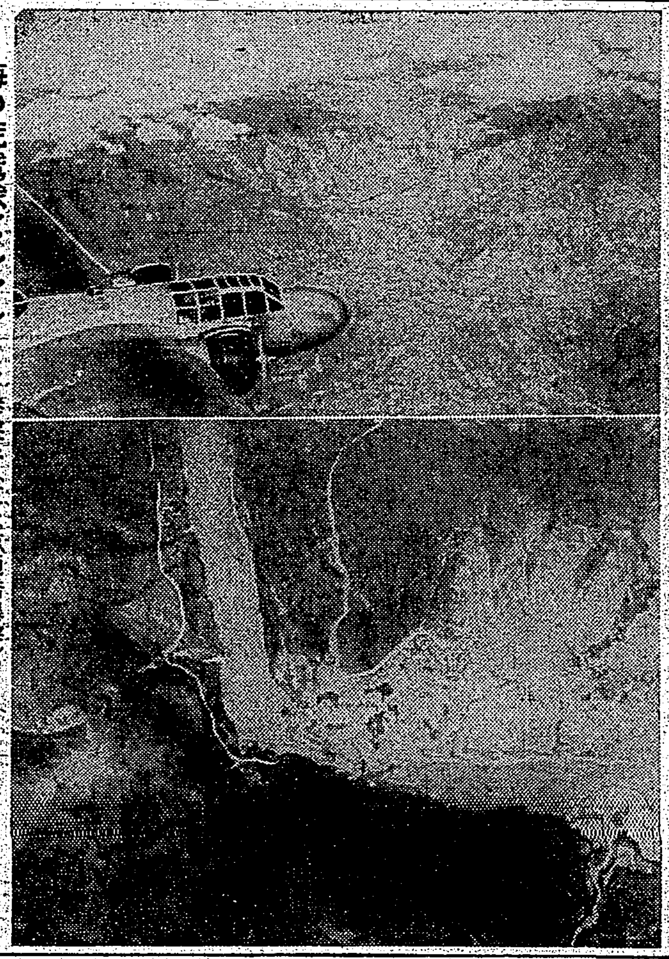

海の荒鷲隊ビルマルート爆撃行(下は惠通橋爆撃)【海軍省許可】

英、泰に恫喝的申入れ
麻袋の再輸出問題

【バンコック十八日發同盟】確實なる筋の情報によれば英國政府は最近駐タイ國公使を通じて泰國政府に對し若しタイ國より麻袋を日本に再輸出するならば英國はタイ國への輸出を禁止すると強硬なる申入を行ったと言はれる、右は麻袋が日本のみならず更に日本より佛領印度支那へ輸出されることを阻止せんとする意圖に出たものである

伊空軍の活躍

【ローマ十七日發同盟】伊軍司令部發表

一、十七日我が空軍はギリシヤ戰線に於いて地上部隊と協力敵の軍用施設道に猛爆を加へた

一、我が空軍編隊は英領スーダン及びエジプト、アレキサンドリヤの重要施設に爆撃を加へ來つた、アフリカ方面ではニルダバ、マーテン、バグアシの敵陣を爆撃しこれに大火災を生ぜしめた

一、同時にマルサ・マトルーの軍事施設及び同地よりピラマシンに到る鐵道を爆撃し貨物列車を爆碎した

近く獨伊西會談
西南歐軍事工作打合せか

【ニューヨーク十七日發同盟】AP ベルリン電に依れば獨、伊、スペイン三國代表は近くウイーンで重要會談を開催することとなり、リッベントロップ獨、チアノ伊、スネルスペイン三外相の外、カイテル獨參謀總長、バドリオイタリア參謀總長も參加する筈と云はれる、目下の所同會談其他詳細は不明であるが右會議の主題は西南歐軍事工作打合せではないかと見られてゐる、一方ウイーンではパーペン駐トルコ大使が參加し獨ソ會談の結果に基きバルカン問題を中心に協議するものとされてゐるが何れにしても右會談は樞軸陣營の新戰局を畫するものとして注目される

獨の西南歐新工作
スペインへ特殊部隊

【ニューヨーク十七日發同盟】獨軍の特殊部隊は既にスペインに入りジブラルタルのすぐ近き街ラリネアに到着、某部署に就いたと云はれる

各方面異常な關心

【ニューヨーク十七日發同盟】獨伊、スペイン三國代表によるウイーン會談開催の報は獨ソ、ベルリン會談の直後だけに極めて重視されてゐるがベルリンからの報道に依ればスネル・スペイン外相はラヴアル佛副首相との會談後直ちにベルリンを出發ミュンヘン經由ウイーンに向ったと云はれ

英國を打倒して亞歐聯合を結成
伊紙示唆

【ローマ十八日發同盟】イタリアの權威ある政治評論家アンサルド氏はガゼッタ・デル・ポポロ紙に寄稿し英國の打倒後を目標とする亞歐聯合の結成を示唆して左の如く論じてゐる

獨伊兩國はブレンネル並にフイレンツエ會談においてその政治外交政策を確立した、獨伊兩國が希求する所のものはヨーロッパ諸國の協調を意味し日本及びソ聯をも結びつける新らしい外交關係を建設することである、斯る關係の下に始めて英帝國の崩壊を目撃する諸國の聯合が可能であらう

獨佛通貨協定成る

【ヴイシー十七日發同盟】スネル・スペイン外相と會談の爲めパリに赴いたラヴアル佛副首相は十七日ヴイシーに歸還したが、獨佛通貨協定は獨佛比率を二十フラン一マルクと規定して居り近くパリに於いて成立を見た、右協定の成立に伴って直ちに實施されることとなった

伊首相重大演説か
聯盟の對伊制裁記念日

【ローマ十七日發同盟】十八日は國際聯盟の對伊制裁五周年記念日に當るのでムッソリーニ首相はその席上重大演説を行ふものと見られてゐる

獨逸の近東方策
トルコ側の觀測

【アンカラ十八日發同盟】バルカン諸國に對する獨逸の方策に關しトルコ側の觀測は左の通りである

在ソ獨領事館
三都市に開設

【モスクワ十六日發同盟】十六日獨逸政府はソ聯邦內にレニングラード、ウラヂオ、バツーム三都市に領事館を開設することに決定した

英の對ソ外交の失敗

【ロンドン十八日發同盟】英國政府はソ聯に對する外交の失敗を認めてゐる

獨土關係變化なし

【イスタンブール十七日發同盟】

翼賛會常任總務會

【東京十八日發同盟】翼賛會常任總務會は十八日午前十時より開會した

日本油料統制會社創立

【東京十八日發同盟】

英の遣伯使節團
求償協定締結が目的

【リオデジヤネイロ十六日發同盟】英國政府はブラジルとの經濟關係強化のためウイリングドン侯を主班とする七名の通商使節團を派遣し一行は十六日リオに到着した

人事

無絃琴

三國志 (351)

(出廬の巻)

吉川英治作

矢野橋村畫

黒業白業 (一)

無資本! 見本だけで其日から儲かる
保證金等一切不要
各地方一名限
新商賣
至急 特約店募集
東京荒川區尾久町 精工社本店工場

米食人の胃腸保護にB_1 B_2…B_6複合體
エビオス錠

① この榮養素は…日常われ〳〵が主食する米飯を體內で完全に燃燒同化して眞に精力化する觸媒としての貴重な役割と同時に……胃と腸の機能に活力を與へて食慾、消化便通を正常に保ち、更に脚氣を防ぐ作用があるからです。

② 元來、米にも天然にはB複合體が含まれては居りますが精白したり水で磨いだり、熱を加へたりして人工的にそれを取り除くため白飯にはこの榮養素が甚だ不足するのです。特に近ごろの白い米飯にはこの傾向が多く見受けられます。

③ B複合體はB_1 B_2…B_6など多種多様の要素から構成され、それらが相倚り相助け綜合効果を發揮する點に…B_1とかB_2とかだけの單一劑と異る優越性があるのです。ビタミンB_1 B_2…B_6を揃へて自然のまゝで最も濃厚に含有する點……エビオス錠の誇りでもあります。

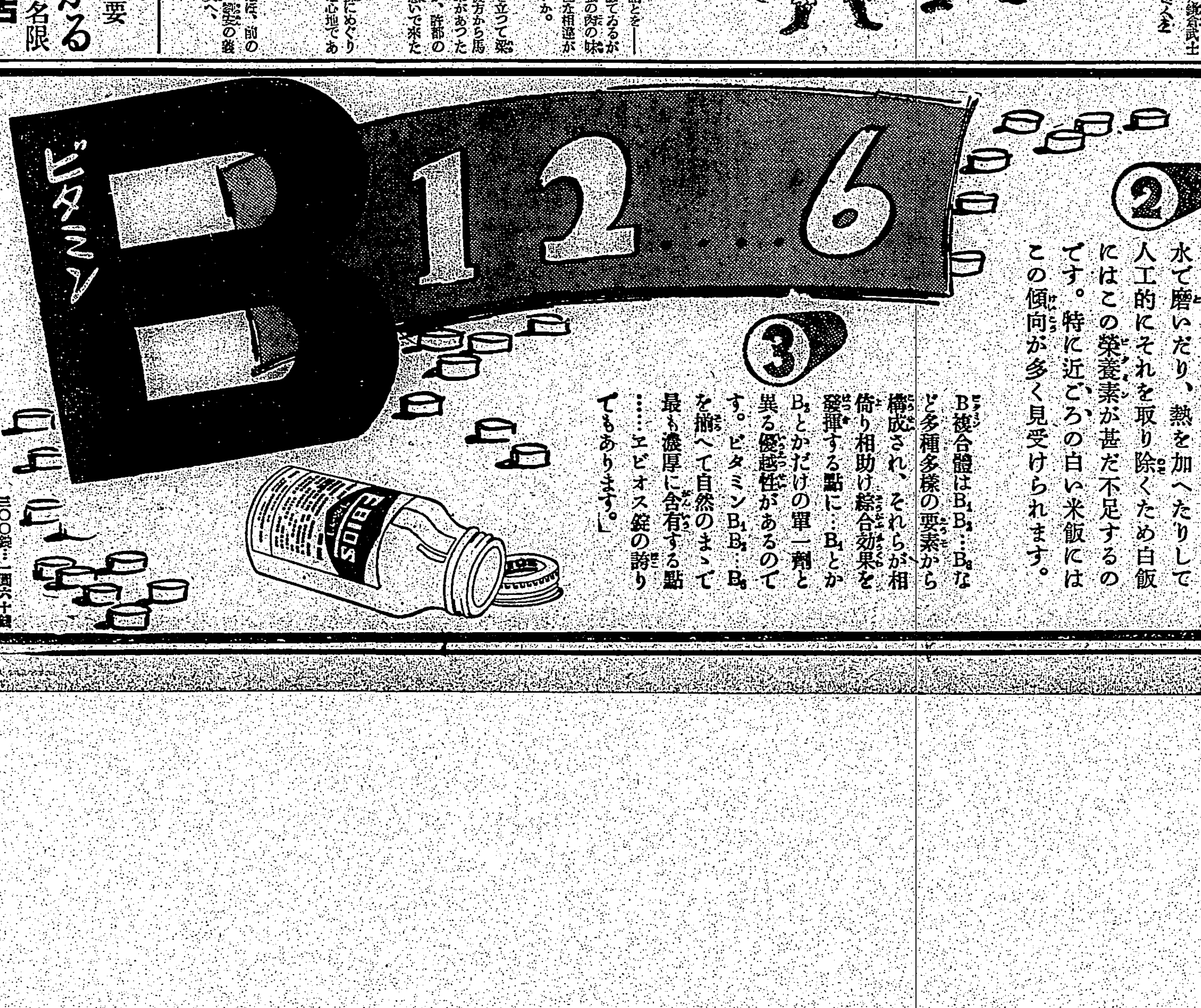

一〇〇〇錠…四圓八十錢
三〇〇錠…一圓六十錢
粉末もあり
大日本麥酒株式會社
エビス・アサヒ・サッポロ・ユニオン麥酒醸造元
東京市日本橋區本町二丁目 株式會社 田邊元三郎商店
大阪市東區道修町三丁目 株式會社 田邊五兵衛商店
15 EB 1070

兩陛下葉山に行幸啓

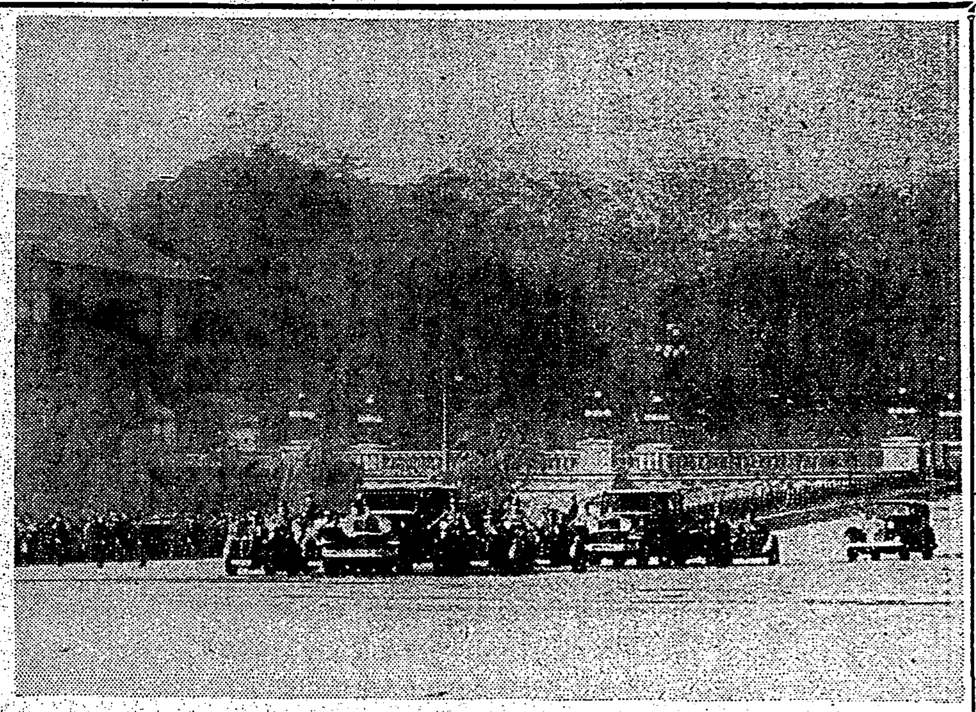

天皇皇后兩陛下には 義宮樣 清宮樣御同伴にて十六日午前十時五分宮城御出門葉山御用邸へ行幸啓あらせられた【御寫眞は二重橋前にて謹寫】

乘換廢止路線變更に伴ふ 市バス乘用新體制

二十日から乘車道德强調週間

臺北市では深刻な市バス乘車困難を緩和する爲いよ〳〵乘換廢止路線變更に依るバスの運行を實施する事となつたがこれに呼應し二十日から向ふ一週間南北兩署と協力の下に乘車道德强調週間を實施し市民の自發的協力に依つて〔以下 illegible〕

復券は何日でも使へます

臺北市バスの改正使用路線の内新設の往復券十五日は當日使用しなくても差支へなくまた二人で一枚の往復券を同時に片道で利用しても差支へないとの事である

聖なる奉仕隊を 新文教局長が激勵

【東京本社特電十七日發】紀元二千六百年記念全國青年大會の臺灣青年代表として派行報國青年隊一行四十八名は十七日午前六時東京驛着、直ぐその足で宮城前に額づき遙拜、松の翠濃き大内山に向つて聖壽の萬歳を奉唱、感激には感激の眼が光つてゐた、同十時總理大臣官邸を訪問、上京の挨拶を述べた後靖國神社參拜同午後零時三十分から宮城前の奉仕に參加、シャツ一枚になつて土運搬や土掘に他の奉仕隊の中に交つて臺灣青年の意氣を一鍬一鍬に入れて同四時まで奉仕した、因田文教局長は〔illegible〕と語つた

十五日橿原神宮に參拜した小林總督

表彰狀並に記念品傳達式

【新竹電話】去る十日紀元二千六百年記念全國社會事業大會に於て社會事業功勞者として表彰された竹東郡芎林庄彭仁宗氏に對する表彰狀並に記念品傳達式は十八日午前十一時より郡會議室に於て擧行された

公設小賣市場の聯合會を結成

臺北市では市公設小賣市場相互の連絡提携を保ち市場に關する施設並に商取引の改善統制を圖り公設食料品小賣市場たるの使命遂行を期する目的で臺北市公設小賣市場〔illegible〕

國民の保健は「家庭料理から」 公會堂で講習會開催

臺北市では新體制下に於て家庭料理の合理化、簡素化を圖り戰下の食糧報國に資すべく二十日から二十二日迄三日間毎日午後一時より午後四時まで市公會堂階上で新體制家庭料理講習會を開催する事となつた、講師は家庭料理研究所講師〔illegible〕で受講者は一般家庭婦人百名、受講せんとするものは十九日迄に會費一圓(材料費、試食費として)を添へ市社會教育課宛申込まれたいと、尚先着百名迄を第一回とし、それ以後を第二回とし、第二回は二十六日より三日間開催する豫定である、戰時下國民の保健は一つに家庭料理如何にかかるもので〔illegible〕

第一日 代用食メンパイ、代用食ボーズ、黄粉キャラメル、揚饅頭、野菜の前揚、果物和へ物、健康の豆食シヤンハン

第二日 醬油の作り方、味噌の作り方、酢の作り方、甘酒の作り方、梅肉ギニーヒ、キャベツ信用寄司、混食の握寄司、蕎菜ライス

第三日 代用コーヒー、バナナ寄物、甘諸蒸パン、キャベツ饅頭、フイシュミンチ、コロツケー、ブラシソース

など各種目を網羅してゐる

テロ撲滅に努力

在上海邦人自警團を組織

【上海十八日發同盟】最近、上海虹口地帶に於ける我が軍人に對するテロの頻發に鑑み在留邦人居留民團、各路聯合會、青年團等では鐵兵隊及び陸戰隊に協力軍官民一致の强力なテロ撲滅組織を形成すべく協議中であつたが十七日各路連絡會議では各町會連絡の下に時自警團を組織することに決し又民間でも市民を促し全居留民の各自が陸戰隊の一員となつた覺悟で軍に協力されたしと要望するに在上海八萬邦人は一體となつてテロ撲滅に努力することとなつた

小賣業者の苦境を聽く

東京で二千餘軒から調査表

【東京本社特電十七日發】現下の小賣業者の苦境打開策に就いては總商業部會議の重要問題として檢討されてゐるが小賣部の經營狀態を調査し今後の見透しをなす以外に於て東京商工會議所では全國に率先して都下の主要商店街の實際を調査する事になつた、その方法は「商店經營調査表」を都下の主要商店街二千餘軒の商店へ配布、十月末現在で記入させるものでこの調査表の内容は營業、資金、從業員及び店舖、仕入れ等十六項目に分れてをり業者の手で書き込むものである、この他に

一、經營困難な主な理由

一、七・七禁令の影響

一、企業合同、轉業についての考へ

等の項目が附加されてゐるのは注目される

怖い殺人音波

緒方博士永年苦心の結果

【東京本社特電十六日發】動物の外部から振動を與へるとその動物は死にまで導く事が出來る殺人音波の如きものが出來ると云ふ科學ニュース、十六日午後六時半から東京理化學研究所に開かれた日本音響學會第三十三回談話會で千葉醫科大學緒方規雄博士が振動の血液に及ぼす影響と題する講演は學界に多大の興味と驚異を與へた、永年の苦心になるこの緒方博士の研究は血液を一應體内から出すとすぐ凝固するがこの凝固を防ぐため兎の耳から採つた新鮮な血液を直にガラス硝子入りの液に入れて激しく振ると纖維が析出して血液は凝固作用を起さなくなる、之を動物の體内に注入すると短時間で死に至る事が之はこれに振動を與へた血液には動物體内の血液を急速に凝固せしめる作用があるからである、之を手術等の出血を止めるものに用ひた結果止血作用をする事が判明、現在では手術に應用されてゐる、更に該核は右の研究から動物に外部から一定の振動を與へた場合その動物を死に至らしめる事も可能であると一般に目下研究を進めてゐる、之が完成すれば殺人音波とも云はれるもので今後は軍事方面の科學にも示唆を與へるものとして各方面から注目されてゐる

嘉義競馬近づく

【嘉義電話】秋季嘉義競馬は既報の如く愈々二十三、四、九、三十の五日間に亙り後湖競馬場に開催されるが本期は新馬多數出場する上に臨時競走の新種目も加はつて興味を添へ出場馬總數は三百五十頭に上るので盛況を豫想されてゐる、尚一般ファンの便宜を圖り嘉義驛より競馬場までの間には特に臨時バスが運行される

轉業開拓民養成方

【新京本社特電十七日發】轉失業者の滿洲開拓民としての送出について滿洲側轉業開拓民養成訓練方針は大體左の如くである

一、轉業開拓民は天域隊下に於て約一箇月間精神訓練を目的とし開拓民としての基礎訓練を行ふ

一、入植地の選定に付ては既に入植してゐる開拓團と開拓團との間に入植地を選定して單獨移住する事を防ぐ

一、轉業開拓民の入植地に於ては農家を配慮し營農方針司敏營轉業を實地に習得せしめる

五州二十二選擧區

州議立候補者出揃ふ

臺北州第四區陳〔illegible〕氏の出馬を最後として新體制下第一回州會議員立候補は十七日午後十二時を以て締切られ茲に全島五州二十二選擧區に亙り二十九名の立候補者が八十二のポストを目指し非常時局下夫々の抱負を掲げ最後の榮冠獲得に向つて邁進する事となつた

各州の立候補狀況を見るに第一の激戰區は臺北州の定員二十に對する三十五名の立候補で、最後の最も激戰なのは臺中州の十八名に對する二十六名、各選擧區別では第一回選擧當時と同じく高雄第四區の二倍が最激戰地で臺北第五區、臺中第五區の二倍が各之に次ぎ、無競爭區は臺中第三區、高雄第一區、第二區、第三區、第一區となつて居る、第一回選擧當時の立候補者百四十九名に對する定員七十八名に比較すれば今回の選擧は緊縮の點で幾分緩和されて居る各州各選擧區立候補者は次の通りである

臺北州

第一區(定員八名) (新)池川正直(新)劉明朝(新)古川二郎(新)張和泰(新)田中一二(前)金子光太郎(前)呂鷹二〔illegible〕

第二區(定員三名) 〔illegible〕

第三區(定員二名) (前)王登盛(前)吉山昌雄(元)顏欽賢(新)外山茂

第四區(定員二名) (新)平賀辰一(前)黄〔illegible〕

第五區(定員二名) (新)岡山陰利(前)〔illegible〕

新竹州

第一區(定員二名) (新)〔illegible〕(新)太田重助

第二區(定員三名) (前)〔illegible〕

第三(定員三名) (新)吉田三三郎(新)〔illegible〕

臺中州

第一區(定員二名) (新)〔illegible〕

第二區(定員二名) 〔illegible〕

第三區(定員四名) 〔illegible〕

第四區(定員三名) 〔illegible〕

第五區(定員三名) 〔illegible〕

臺南州

第一區(定員四名) (新)川上八百藏(前)山本壽太郎〔illegible〕

第二區(定員二名) (前)林佳張(前)津久井一郎

高雄州

第一區(定員四名) (新)本地才一郎(新)平田末治〔illegible〕

第二區(定員三名) (前)吳正勝(新)藤田拓太郎(前)〔illegible〕

第三區(定員四名) (新)林〔illegible〕

第四區(定員二名) (新)〔illegible〕

安松勝雄氏を官選の補充

竹田義治氏の死去により官選二十名の内竹田氏の補充として高雄州の安松勝雄氏が官選議員に内示された

經濟懇談會に出席の譚、王氏等來社

〔illegible〕

西園寺公の容態

變化なく元氣も稍恢復

【興津十八日發同盟】少康を保つてゐると云へ衰弱を示す西園寺公の容態は變化なく十七日夜は熟睡し元氣も稍恢復してゐる〔illegible〕

混み合ふバス乘場で 女給さんの交通整理

"どなたも御順にお乘り下さい"

〔illegible〕

白衣の勇士慰問

田寮翠園の姐さん達が

【基隆電話】基隆市田寮町〔illegible〕

總督賞は公平に四劇團へ

皇民奉公新劇コンクール〔illegible〕

妙技で皇軍慰問

南支への途次全島を巡廻

〔illegible〕

蛔蟲驅除で體位向上

【基隆電話】基隆市衞生組合聯合會では小國民の體位向上を圖るため十八日から來月一日まで〔illegible〕

入船町先きで輪禍

【基隆電話】十七日午前七時頃〔illegible〕

國民帽型を募る

〔illegible〕

あすの天氣

臺北地方 今晩東後風曇一時雨 明日東後風曇一時雨

北部地方 北東の後風曇時々小雨

東部地方 北東の後風曇時々小雨

西部地方 北の和風晴

南部地方 北東の和風晴

澎湖地方 北東の後風曇

新南地方 北東の和風晴

概況(十八日) 七百七十二粍の高氣壓は揚子江中流域を掩ひ東に移動し七百五十二粍の低氣壓は滿洲北部にあり東に進む模樣内地の天氣は晴又は曇北海道樺太も晴又は曇朝鮮滿洲は晴沖縄方面は曇臺灣は北東部は曇時雨西南部は晴近海は西南部海上は北東の强風波彼稍々高く北東部海上は北東の疾風疾時雨波は比較的高くあります

定期航空

△内臺定期航空(下便)つくば號は十七日午後五時二十五分臺北着、乘客は奥田達郎(臺中州知事)野木鈴衛(取締役)水野源兵衛(會社員)長谷義(同)福川信興(放送局員)同美幸子、他三氏

△内臺定期航空(上便)筑波號は十八日午前六時五十七分發、乘客は國部同(朝鮮殖産銀行部)吉良六郎(會社員)堀川勉三(木材商)他二氏

賞金

〔illegible〕

大政翼贊會

作れ体力 押切れ時局!

フルチ總本舖 古醫學研究所

會葬御禮 張阿榮

優勝旗 メダル 徽章・旗・カップ・ネームプレート 臺北市榮町 弘金商會

七分搗の御飯に 慰問袋に是非 やさしの味付 ごま鹽

國境千里 田端義夫唄 ポリドールレコード K-1 これを聽いて下さい!すると一緒に唄つてふあなた自身に氣が付きませう 洋燈の下で 親ごころ旅の唄 月のアリラン 戰場撫子

パピリオクレーム 意外かも知れないけど これからが、一年中で顏の脂が、いちばん出る時です。これ迄の様な「厚いクリーム」を ぬつちや、ヒフに蓋をしてるのと同じでニキビ吹出ものを、拵へるやうなことになる。

北京娘 滿洲娘 支那街 服部富子 お洒落禁物 私は街の回覧板 テイチクレコード

あつさり染まる! るり羽

新譜 十二月 ビクター 提琴協奏曲 ベートーヴェン曲 ハイフェッツ トスカニーニ 家庭交響曲 藝術家の生涯 愛國行進曲集 松平國十郎 兒童レコード 勸進帳 勝太郎俚謠集 新体制ぶし 團 心 づ く し

愛兒指導

學問よりも日常仕事を學ばせよ

低能の子の教育

問　只今滿七歳五ケ月になります尋常一年生の女の子について御相談申上げます。本人は三人姉妹の長女です。主人は二、三年前から滿洲で働いてゐますので、私が子供三人を抱へて留守居して居ります。私共夫婦とも尋常小學を卒へただけで學問はしてゐません。見かけたところ本人の下の六歳の男の兒と三歳の女の子とは二人ともどうやら普通の智識はあるやうですのに、この子は全く學校が出來ないのに困ります。あまり頭が惡いやうでしたので、近所の方のすすめで既に一年遲らせて小學校に入れましたのに、學科の方はまるで駄目でございます。數はせいぜい十まで數へられるだけです。[illegible]

解答　東京文理大教育相談部　田中寛一

うです。生後一年位經てから凡て一年間位重い消化不良にかかりましたためか、滿二歳をすぎてやつと歩き始め、四つになつても、まだろくく口がきけませんでした。六つの時に百日咳、今年の始めには腸膜の手術をしましたが、今では大分健康です。性質は至つて短氣で氣むづかしく、わけの分らぬことを言ひ、少しも落ちつきがなく、いつもソワソワとしてゐるやうです。同級の[illegible]

答　智能檢査をしてみないとどの位の智能かはつきりわかりませんが、御手紙の文面からみますと仰せの如く先づ滿四歳程度の智能で、發育後れではなくて頭が惡い結果と推定されます。

學校の成績が惡いのは生れつき頭の惡いこともありますが、また[illegible]

留守居の責任を一人で引受けてこんな子供をどのやうに指導したらよいか困つて居ります。この子はただ教育が遲れてゐるだけでせうか、それとももう智能が伸びないものでせうか（母）

[illegible]

便利なメモ

[illegible]

電燈に負けたロシアの坊さん

◇…ロシアの遊牧民オイロート族の信仰するシャーマン教の坊さんたちが最近ひどく威信を失ひはじめた、それがソ聯の反宗教政策のためではなくて、近代文明の利器「電燈」のためであるといふからおもしろい

◇…オイロート自治共和國の首府ウララに電燈がひかれた、[illegible]

◇…村へかへつた長老たちは早速シャーマン教のお坊さんを呼んで來て、村の火を總部に消えないやうに魔法をつかつてくれと要求した、それができればこんな事態になつてはゐないわけであるが、[illegible]の坊さんたちに近代照明と戰爭する力のあらう筈もなかつた

◇…かうしてオイロート族の間ではシャーマン教の魔力が急にうすれて文明の潮にひたることとなつたといふわけである

晩秋の巴里……

凱旋門の前に平和の鳩は飛びかはしてゐる。さうして彼方に巴里の平和を守る獨逸タンクの姿が見える

覺えて重寶　温度の知識

[illegible]

子供に餡は？　與へてよいか惡いか

お子さんは大がい餡を好みますが、お團子、羊かんなど、お子さんは何よりも好きですが小さい子供の餡は大變といふことが昔はれて[illegible]

[illegible]

晩の食卓　鍋の白菜巻

[illegible]

臺日歌壇　安成二郎選

[illegible]

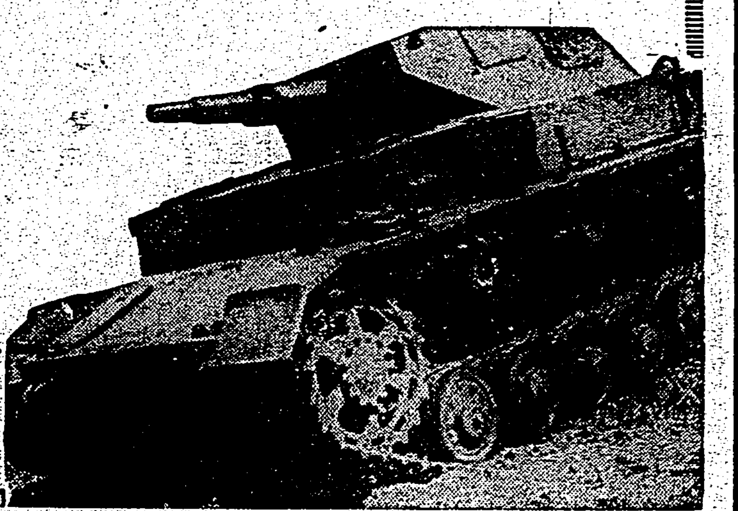

「で體康健な様のクンタ」
「!公奉御の後銃」

動悸、息切れする
ね汗や熱、セキが出る
食慾が進まず衰弱する

といつた方々は、内臓が弱りホルモンが足りない證據ですから、吸收同化のよい特種動物ホルモン質の、麝香、犀角、熊膽、牛黄、眞珠其他數種を配伍精製した皇漢藥「救心」を服用して内臓を芯から丈夫にし、一日も早く健康體の喜びを味はれよ。

心臓が丈夫に動悸も治り

靜岡縣安部郡井川村　野澤操

[illegible]

因に「救心」藥價は一週間分二圓、二週間分三圓五十錢、三週間分五圓で藥店デパートにあり、品切の節は直接……救心本舖振替東京七二六八番へ

特種動物精膽藥「救心」

四回分試藥で御實驗を願ひます

「救心」の効目ある症狀
- 心臓の病で苦しむ人
- 肋膜や肺のよくない人
- 胃弱で食慾の進まぬ人
- 心臓弱く動悸や息切の人
- 胸が弱く熱やセキの出る人
- 盗汗で夜分ね苦しい人
- 神經痛で手足の痛む人
- 心臓脚氣で苦しむ人

無代進呈

目下「心臓の手當と注意書」と四回分の試藥を（ハガキで御申込の方へ）御呈致します。

東京市京橋區八丁堀三丁目十一
申込は　救心本舖
電話京橋(55)二〇一番・九〇四番
振替東京七二六八番

必讀

ヒゲ剃り讀本

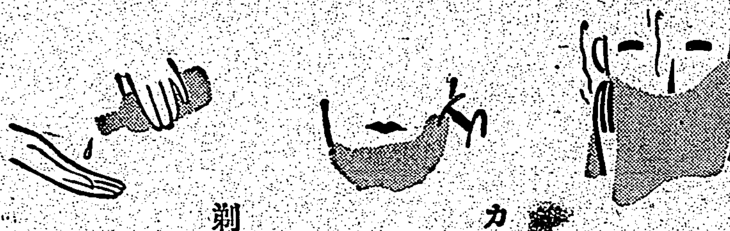

石鹸をつけて　お湯をしぼつたタオルで一分間蒸し、それから石鹸を泡立たせて剃ると毛穴が開いて毛が柔かくなり、サラくと良く剃れる。

カミ剃りは　歯を肌に直角に立てると駄目です。成るべく歯が寝る樣にして剃ると鋭利さが損はれず、毛が良く切れます。

剃つた後は　細い無數のキズが出來て居ますから、そのまゝ放つておくと必らず肌荒れや、カミ剃り負けします。レートフードを二、三滴擦り込んでおく事を忘れてはなりません！

三、三滴伸ばすと肌はピーンとはりきり、溌剌とした健康色になり、カミ剃り負けを防ぎます。御婦人の薄化粧にも理想的です。

肌色・白色
レートフード

WAKAMOTO

胃弱と胃潰瘍

（胃潰瘍によつて惹起された砂時計状の胃）

慢性胃腸病は、その症狀から知覺されるやうな單純な疾患でなく、榮養の失調から胃腸の組織細胞が疲弊して、その治癒力を失つた狀態です。

それ故、胃疾患も腸疾患も慢性化した場合は、重曹その他の化學製劑を以てする對症的處置では所期の成績を擧げることは出來ませんでしたが、複合藥用酵母劑わかもとの出現によつて、對症療法の行詰りを打開する新しい病原療法が樹立されました。

治癒力を増強

本劑は最も濃厚なビタミンB複合體及び強力な消化酵素（澱粉消化素、蛋白消化素、脂肪消化素）、酵素、榮養素等を含み…[illegible]
從つて本劑を用ひる時は、病衰した胃腸の粘膜・腺・筋肉等の全組織に旺盛な活力が注入されます結果、短期間に治癒力が活潑になり、各疾患は病原から恢復に向ひます。

潰瘍面を再建

またわかもとはヒスチヂン並に之に協力するトリプトファンを含んでゐますから、細胞賦活作用と相俟つて潰瘍面の癒着と新組織細胞の出芽を促進し、出血、疼痛等を生理的自然に鎭靜せしめます。

（廉價版）廿五日分　一圓六十錢　各藥店にあります

錠劑　わかもと

急性慢性化膿性疾患に

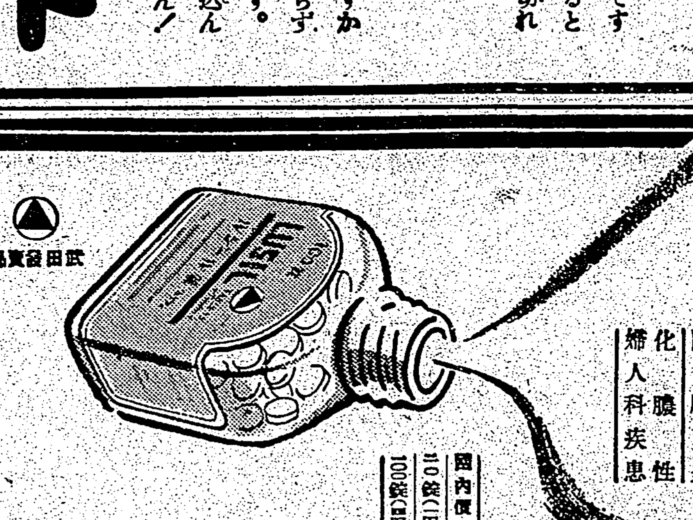

武田發賣品

- 中耳炎
- 扁桃腺炎
- 敗血症
- 疔・癰
- 産褥熱
- 創傷感染
- 眼瞼炎
- 急性淋疾
- 慢性淋疾
- 膀胱炎
- 化膿性
- 婦人科疾患

國内價格　二〇錠（一圓三〇）　一〇〇錠（五圓八〇）

内服による短期化學療法劑

★ルジール錠は急性・慢性化膿性疾患の病原たる葡萄狀球菌、連鎖狀球菌に…又淋疾の原因をなす淋菌に對し……スルフアミン劑の特異的侵害作用を發揮して病原菌を撲滅し、白血球及び組織球の喰菌消化作用と相俟つて短時日にして所期の目的を達す。

★特に化膿と疼痛に惱む中耳炎、高熱と疼痛を有する扁桃腺炎、疼痛と腫脹を伴ふ疔、癰等にルジール錠の早期の應用は、疼痛、炎症を緩解し、合併症を豫防し得べし。

★又淋疾性諸疾患への本劑の應用は單なる内服にて治療期間を短縮し、尿を清澄化し、遂に淋菌を消滅せしむ。

【用量】一回一—二錠　一日三回服用

製造發賣元　株式會社武田長兵衛商店　大阪市東區道修町
關東代理店　株式會社小西新兵衛商店　東京市日本橋區本町

ルジール錠

40(1)1613

曉の町 (29)

武田麟太郎作　林唯一畫

天野源治（一）

かの武漢攻略戰に從軍した天野源治ではあるが、そして、相當戰功もたてたのであらうが、歸還後は、別に手柄話ひとつ見せない男であつた。默々として、もとの職場に戻ると何の變りもない一職物工の日常を送つてゐる。戰爭の話はなしにしても、誰かに問はれて、やつと重い口を開くだけで、決して自分からすすんでしようとはしなかつた。たから、同じ工場の仲間のものでも、彼が歸還の勇士であるのを知らないのも、澤山ゐた。

もちろん、歸還して、內地の狀態を見るにつけ、色々な感想がないわけはない。しかし、人前でそれを語はれるのは、なぜか面映ゆい氣がして、いやであつた。云ふことより、なすべき仕事があると云ふ考へなのだ。

だから、かうして電車の中などで、聞えよがしに話聞されたりすると、相手の無暴な毒さは充分判つてゐても、迷惑な限りであつた。

は少しもちがはず、却つて來たが、恐らくは人間的な深みは往く前の數倍であつたらう。

「——俺はかう考へてるんだ、個人主義が何うのかうのと云はれてゐるが、近頃はよけいそれが眼立つて來たんぢやないかな、そいつを撲滅する權利と義務は、戰爭へ行つて來た勇士にあるんだよ」

この仲間は、昔から議論好きであつたが、源治に何か云はせようとして、人々を睥睨しながら、云ひつづける。ありがたいことに、電車はやつと太平町に着いた。彼らの働いてゐる鐵物工場は少しあと戻りしなければならなかつた。

そこまでの間、肩をならべた相手は尚も、源治に話しかけて來るのであつた。

「——ねえ、俺たちは凱旋した兵隊さんに、大きに感謝を起して貰ひたいと思ふよ。精神運動だな、……戰爭、銃後の精神は少し弛緩しすぎてやしないかと思ふんだ、どうだい」

「——そんなことはないだらう」

相手がいきほひに委せて云ふ言葉を源治は輕く制した。云はれるやうな事情は、もちろん、あるのであらう。だが、それを指摘非難する前に銃後國民の立派な覺悟と美德を稱揚したいのだ。その方が却つて、大きな精神運動になるだらう。もつともこのことは、むづかしい問題で、源治によくは判らないが、彼だけは凱旋と云ふやうな氣分に醉れたくなかつた。もつと、謙虚でありたいと同時に、一しよに何日間かも塹壕に水づかりになつてゐた戰友が敵彈に倒れ、その屍體を自分たちの手で燒いた時に感じさせられたひとつの崇高な意識を忘れずにゐたかつた。それは何と云へばいいだらう、國に殉じた靈魂が不滅なのを知つた瞬間に得たものであつた。黑い煙りの立ち昇る前に、その燃え上る焔に照らされつつ合掌瞑目してゐた時に、不滅の護國の魂は、そのまま生き殘つた戰友の胸に同化して行くのを感じたのであつた。死と云ひ生と云ひ、それがどれほどの意味を持つてゐるかと知つたのだ。戰ひの總意味では個人はすでにないのを自覺したのだ。

いづれにしろ、源治は時々マラリアを再發する他に上べは以前と

甘藷と馬鈴薯
藥品類や火藥も製造

時節柄、代用食、澱用食の材料として、また化學工業の資源として馬鈴薯及び甘藷の需要は一層激增して來ました。すでに近代生活の諸相に深く喰ひ込んで來た馬鈴薯及び甘藷は單なるお惣菜や燒芋などといふ狹い限界のものではなくなり、すばらしい發展ぶりを示してゐます。今、內地で一年間にどの位收穫があるものかといふことを調べて見ますと、大體、馬鈴薯は四億五千七百萬貫、甘藷九億三千四百萬貫、これらは主として食用、飼料用、澱粉原料或は燒酎原料として需要されてゐる有樣です

×　×　×

さて、これらの中で、澱粉原料としては甘藷約一億五千萬貫、馬鈴薯約二億萬貫が向けられ、燒酎原料としては、甘藷約四千萬貫、その他は食用、生產農家の自家用に供されてゐたといふのが、大體これまでの有樣でした

×　×　×

處がここに、液體燃料資源の開發に政府が着眼したため、內地における甘藷及び馬鈴薯を原料とする燃料無水酒精生產の實行がはじめられました、つまり、ここに新規に國策的需要が加はるに至つたのであります、なほ、それはかりではなく事變下の今日では、甘藷、馬鈴薯が醱酵工業の資源として重要性を帶び來つたために、軍需民需呼應して、需要を增して來たために、昭和十五年以降更に增產計畫が立てられるやうな次第です

×　×　×

話は變りますが、甘藷及び馬鈴薯のカロリーを調べて見ると、甘藷の百二十貫、馬鈴薯の百六十貫はそれぞれ玄米一石に相當するといふ風で、さきに朝鮮及び中國、四國、九州西日本一帶に渉る稀有の旱害に際しても、甘藷及び馬鈴薯が如何に役立つたかは已に實驗濟みの話でありますからここには省くとして、最近ではどんな方面でその化學工業的需要を見てゐるかといひますと、その中で特に著しいものは澱粉用としてであります

×　×　×

澱粉は飴とか、ボーロ類などの菓子用としては勿論歡迎されてゐますが、更に化學工業に際しての役割りは大きなもので、紡績、捺染染織用材料として活躍、更に化粧品、糊料、洗粉、石鹸、齒磨、シッカロール、パフの配原料、藥品方面でもいろいろありますが、殊に燃料としても新規の需要をひろげてゐます。これ以外は專門的になるので省きますが、近代戰に於ける燃藥資源としても重要な地位を占めるため、政府は增產實行に取りかかり、十五年以降に於て更に甘藷三億四千七百萬貫、馬鈴薯一億九千四百萬貫の增收を計るやうに努力することになつてゐます

大根の肥料

大根栽培に窒素肥料は重要なるもので、農林省園藝試驗場の成績によると燐酸及び加里成分に不足を來してゐても窒素を重用すれば生育がよい從來唱へられてゐるやうな窒素質肥料のみを與へると根部の發育が不良であるといふことは、夏大根ではその傾向が見られるが聖護院では認められない、聖護院では根の太さは葉長と關係あるやうで葉の長い窒素區の根部は肥大で短く、葉の短い窒素、加里區のものは比較的扁平で太い、大根の辛味は或る程度まではPH價で測定し得るもので、即ち同一根部では辛味の強い先端部がPH價低く、最も甘い基部のPH價が最高を示してゐる

レモン栽培の長所と短所

先づ長所としては樹生旺盛なる上に結果期に達することも早いので資本の回收が早い、貯藏によく耐へ然も採收期間が長く隨時收穫し得る、また熱地の比較的少いことは熱地に於ける經濟的優越性を保持し得ることにもなる。一方短所としては寒害を被り易く、冬期の降霜、寒風を來すので、極めて溫暖なる栽培地を必要とし、葉類による防寒費が大きい、又潰瘍病、擬瘡痂病に侵され易く防除により果實の價値、貯藏に技術を多く要する

當局が待望の優秀脚本出現

國民文化財として新發足しつつある映畫は七・七禁止令化以來新體制理念に追隨の爲めかその內容が兎角時局迎合の感が深いので一部には最近映畫の興味が薄らいだとさへ傳へられるので監督官廳たる內務省でも健全娯樂の本質を失はず然も文化向上に資すべき優秀作品の出現を翹望してゐたところ此の程東寶映畫から耶前檢閲に提出した陸軍省大佐と有吉光也共同原作、山形雄策脚色「時の花形」の脚本こそ當局の希望する優秀作品として折紙をつけた、これは豐田正子や野沢富美子の如く流行作家になれた兩親から勘めらいれた一少女が自分と同様の立場にある少女が惡環境に飛つて家出する節の流轉を見て兩親を戒めるといふ異色ある風刺物語である

製作配給許可
實施は明春持越か

映畫法による映畫製作配給業の許可制は各業者の事業許可申請書出を基き目下內務省で審査中であるが同申請書による全國業者數は製作一一八、配給一九八、合計三一六で年內にはこれが審査を完了する豫定の處當局では調査の慎重を期するため許可制實施は明春へ持越すこととなつた模様である即ち調査に當つては各地方廳と連絡をとり所屬業者を通じて申請書に基き會社內容の實情を綿密に照合して嚴重な審査を行ふ方針である、內務省該係官は語る

許可制實施は重大な問題だから拙速主義を廢し、調査の慎重を期して實施は明春になることと思ふ

今日の話題
太平洋共衞と濠洲

英米加濠の四國の太平洋共同防衞問題は、ルーズベルト米大統領の三選成つて再び表面化し、豫想商報は頻に同問題に就ての英米密約説やシンガポールの共用決定、グアムの防備強化を傳へ、またマニラの兵備増強シンガポールの

英極東軍 總司令部設置等は既に眼前の事實となつて示されはじめた。太平洋共同防衞の場合その最も有力な一員となるのは濠洲聯邦であり、其戰鬪配置は濠洲の軍備を無視しては成立ち得ない、では太平洋の新情勢に臨んで濠洲は如何なるものを持つてゐるだらうか、戰前の濠洲軍備は國軍が常備軍二千三百、國民軍三萬四千六百で全聯邦は州別に六軍區に分割され更に地域的に五個步兵師團が配備されこの外に沿岸防備用の砲兵十九、工兵隊十を有してゐる。海軍は一九一一年新設され、軍艦および士官を

本國との 間に交換してゐるが、兵力は巡洋艦五、水上機母艦一、驅逐艦二、驅逐艦四、潜艦一、補給艦および給油艦それぞれ一隻より成る濠洲艦隊あり旗艦は一萬噸級巡洋艦カンベラ號（開戰獨潜水艦に擊沈された）であつた、海軍兵員は計四千五百七十九名で、その中士官四百六十六名が含まれてゐる。一方空軍勢力は徹々たるもので飛行機總數は約三百臺位と推算されいづれも第一線機種ばかりのもので英本國のお古が大部分である、空軍根據は空軍本部、飛行訓練學校、飛行機修理場（機體の修繕を行ふ程度のもの）

陸上機中 隊七、水上機中隊一、兵員は將校三百五十六名、下士官二千二百廿八名、この外市民軍として將校八十五名、下士官三百十四名がある。我國に匹敵する面積大な領土を有してゐるに拘らず僅かその人口七百萬にすぎない濠洲の悩みは常に人口過少から來る軍備の脆弱で特に支那事變以來對日恐怖心が增大し加ふるに歐洲戰爭の勃發は國防擴充の必要を痛感せしめてゐる、この軍擴熱は一九三八—九年度豫算において一千六百八十萬磅の國防費を計上し前年に比し

四割五分 の增加を來してゐるが更に一九三九—四〇年度國防豫算は飛躍的增大を示し、陸軍二千八百二十萬磅、海軍一千四百五十萬磅、空軍一千百九十萬磅、總計五千四百六十萬磅を計上してゐる、この中特に濠洲政府の力を入れてゐるものは空軍擴充計畫で米國よりの機械化兵器輸入を豫定するとともに飛行士養成三年計畫を確立し飛行士一萬四千名、偵察士、無電通信士、機關士等一萬五千六百名の養成を目ざし近代的兵器擴充に乘出し、戰守し來つた「白濠主義」の有力な防盾たらしめんと努めてゐるのである

ル大統領三選と米畫の今後

アメリカ大統領はルーズベルトが三選されてまたも民主黨の天下となつた、米國今後の極東政策は益々強化され對日經濟壓迫も亦依然として繼續されるだらうがル大統領三選とアメリカ映畫の關係はどうなるか、今後米國映畫は政府によつて國際市場の大半を失つた結果、製作方針も戰略に從はれなくなると共にストーリーは從來の如く大規模な作品は望まれなくなる、アメリカ精神の鼓舞とデモクラシイの強調に向つて進められることは必然で從つて我國への輸入については內容の上で國情の相反するものが生産される結果、輸入禁止を招來する事となる。一方米國の日本代表引揚げについては米本社に於て極東支配人を根本ではなく他國系のものを配き合法的に今後の處置を行ふ方針で現在米國八社のうち米人代表は三社ユナイト、メトロの三社のみであるがメトロのモーレイ・マーカスが日本代表は事務打合せと稱して九日東京の途につくことになつてゐる

滿映と新契約
作品は買上制に

無制限輸出の禁止から邦畫の滿洲進出は從來の步合制に一應の終止を成行きを注目されてゐたが滿映配給部長は去月來上京、滿洲配給部にこれが打開方法を具陳する一方邦畫各社との契約更新を折衝中のところ步合、賣上制は取止め新に買上げ制を實施することとなり松竹、東寶、日活、新興、大都各社との間に九月正式調印が行はれることとなつた、右につき滿映側は語る

日活を除く各社は全部步合制になつてゐるので今度全社買上げ制に更改今明日中に契約調印されることとなつた

皇軍感謝の夕
廿日公會堂で

臺北州藝能聯合會では鈴木由子女史司會の下に二十日午後七時半から臺北市公會堂に於て紀元二千六百年奉祝國民皇軍感謝の夕を開催するが當日の番組は左の通り

一、紀元二千六百年奉祝歌
二、皇軍合唱歌
三、三曲合奏「八千代獅子」
四、三曲合奏「春の夜」花と...

日本少女歌劇

日本少女歌劇二行は十七日臺北公會堂を皮切りに公會堂に於て公演を開けた、呼物は紀元二千六百年奉祝レヴュー「仰げば日の光」二十四場で、日本の精神と世界に冠たる「日の光」の偉力を直に觀くすべき構想と錦繡萬朶を主眼とした絢爛豪華レヴューセントのものその地球的ファース「名古屋會館」ショウ「新春の合唱」等があり臺民にお馴染を一座だけに臺北各方面から公演を待たれてゐる

臺日柳壇
塚越正光選

（以下句稿）

將棋高段者對抗戰

本社主催

大和久氏三回勝四回目

先　五段　加藤慶次
後　五段　大和久彪

（第卅一回の第五局）

▲八六歩（一）　△同銀（一）　▲同歩（一）　▲同馬（一）　▲同角成（一分）　▲大和久（持時）　▲二八飛（一）　▲同金（一）　▲八八角成（二分）　▲八六飛（二分）　▲七七角（一〇分）　△八二飛（一分）　△二二銀（七分）　△一一角成（一分）

消費時間　指手五十四手

加藤君の手順前後
大和久君遂に反撃す

觀戰記　八段　金易二郎

流石好調の大和久君もこの將棋ほど、加藤君は目覺しい、駒割りは聊か困惑の態である、それで正に順風滿帆ともいふべき

本日の對局の後に大和久君の八六歩は當然で▲同步▲同銀の時、加藤君の▲八八角成は明かに手順の前後で指した直後、飾り...

木村名人講評

今夜の放送

特別廣告

公會堂　午後六時より　三月十五日　日本會々　名月之光

臺日案內

醫院　寫眞　內地土產　時計眼鏡　金融　ラヂオ器械　洋服　藥種商　樂器　雜件

性病科 永吉醫院
印畫紙 オリエント・R・D
日光ヘロタイプ器入荷
乾板 ニコー
ジャボンと白柚 矢野商店
和田はメガネ專門
メガネ 日光堂
電話 商品券 三成社
放送局 十ケ月月賦
婦人服地 新荷着
國民服・背廣・オーバ
肺炎 特效藥テン
梅肉X
榮養に血肉エキス
ドラミン
ワーミン
山葉オルガン
新古日本刀賣買

改姓名
三菱壁紙
豐年グルー
藤田の長命粉末昆布
工、鑛業用金網
フスマ張替
クラブ名刺　大阪　安井博進堂
ガクカウカラ　カヘッタ　グリコ　マッテタ

ビタミン VB2 複合體
慢性胃腸障碍
結核諸症……
腺病體質……
酒害に・糖害に
確効を承認—
肝臓より抽出せるが故に……
濃厚にして消化吸收良好—胃腸障害の除去・機能の正常恢復を促し豊富に含有するフラビン及B6の酸化解毒作用は結核菌の毒作用抑止・榮養補給の効を擧げ、結核症狀の好轉・腺病體質の健康化を齎らす
一〇〇錠 二・五〇　三〇〇錠 七・〇〇　九〇〇錠 二〇・〇〇
財團法人 理化學研究所製品
總代理店 株式會社 玉置商店 東京・大阪
理研 ビタス錠

感冒に
少量で効く
ソボリン
頭痛に！發熱に！
かぜ氣味で熱っぽい、頭痛がして氣分がすぐれぬ、身体のふしぶしが痛む時は、最新の鎮痛、解熱劑サボリンを服用下さい。
胃腸を害せぬ……ばかりでなく薬物相乗作用により薬効が強化されて現れますから、少量で安全に奏効するのが特長です。
効能　感冒、頭痛、齒痛、神經痛、扁桃腺炎の疼痛、月經痛、腰痛、肩凝症に
武田發賣品
武田長兵衞商店　小西新兵衞商店

腹痛 胃腸カタル
自濕布主治療劑
デルモライツ
卅分できく

十二割の明るさ
有效壽命一〇〇〇時間以上
眼の保健にも經濟的にも申分ありません
トウシバ 明視 ランプ
二重コイル電球
東京芝浦電氣株式會社

臺灣日日新報
本日夕刊共十二頁

欽州灣の敵前乘船 世界に稀なる成功

南支軍當局談

【廣東十八日發同盟】今次欽州撤退に伴ふ欽州灣敵前乘船は戰史に稀れなる大成功裡に完了したがこれに關し南支軍では十八日午後六時左の如き當局談を發表した

欽州灣における皇軍の敵前乘船は既に發表せる如く十七日夜半無血裡に完了せり、今その成果を顧みるに十月二十八日南寧出發以來……

海軍全幅的に協力

【〇〇基地十八日發同盟】南支海軍航空部隊は十七日も終日上空に飛出して敵上空を常に完全に制壓し……

杉山參謀總長祝電

【東京十八日發同盟】今回の南支方面陸軍部隊の撤退作戰成功につき杉山參謀總長は十八日午後後宮南支方面陸軍最高指揮官並に嶋田支那方面艦隊司令長官及び澤本南支方面海軍最高指揮官に對し夫々左の如く祝電を發した

後宮南支方面陸軍最高指揮官宛 ……

嶋田支那方面艦隊司令長官及び澤本南支方面海軍最高指揮官宛 南支方面占據地域の撤收に際し寄せられたる懇切なる協力を深謝す

世界戰史に例なき 堂々の無血撤退

陸軍省情報部秋山少佐談

【東京十八日發同盟】……

聖域の諸工事成り けふ橿原神宮奉獻式

【奈良十八日發同盟】……

高松宮同妃兩殿下 奈良に御成り

奉祝會總裁御代理として

【奈良十八日發同盟】紀元二千六百年奉祝會總裁御代理として……

臺灣神社の御造營 全工事順調に進捗

臺灣護國神社は一月地鎭祭

臺灣神社臺灣護國神社の御造營について

奉贊會長 森岡長官談

……

晉冀察邊區掃蕩戰果

【〇〇前線十八日發同盟】……

貿易の具體的振興へ 海外市場に調査團派遣

【東京十八日發同盟】……

南洋班

中米及南米太平洋岸班

南米大西洋岸班

汎米共同防衞に 亞國は協力せず

【ニューヨーク十七日發同盟】……

地方支部 常務委員決定

【東京十八日發同盟】……

推薦の基準

各階層の代表人物簡拔

……

情報局官制改正案

愈よ樞府本會議に上程

【東京十八日發同盟】……

貿易機構の整備 近く完全に具體化

强力な國策會社を設立

【東京本社特電十八日發】……

小林總督の歸臺

十九日入港の大和丸で

……

骨粉等の販賣價格指定

【東京十八日發同盟】……

司法辭令

【東京十八日發】……

信組の資金統制

産組法施行規則一部改正

【東京十八日發同盟】……

預金利率引下

【東京十八日發同盟】……

民心離反阻止に 重慶躍起の工作

在上海各機關に新指令

【上海十八日發同盟】……

重慶、四川の軋轢

【香港十八日發同盟】……

英、大陸攻勢を企圖?

近東方面への關心昂る

【ロンドン十六日發同盟】……

英陸空軍連絡 司令部新設

【ロンドン十七日發同盟】……

鈴木政務部長 首相を訪問

【東京十八日發同盟】……

農業倉庫業法發動

【東京十八日發同盟】……

人事

……

今日の府報

……

何病によらず御困りの方は必ず御ためし下さい。
七日の服用で充分に効果を納める藥
松鶴堂漢方醫藥宗家
東京下谷區上車坂町 上野驛正面角

理興
機重起興理
製作種目
天井走行起重機・石炭輸送裝置
ジブ起重機
カントリー起重機・コンベヤー各種
アンローダー
・スチームショベル
運搬車各種
理化學興業株式會社
本社 東京市麴町區有樂町一丁目二番地 電話銀座7611(9)
出張所 大阪・名古屋・新京・奉天・北京

營養劑の含んだ
液体ポマード
マイヤー
ローション

スチルマン
ソバカス
ニキビ
吹出物・シミ取リ
醫者がすゝめる
藥用フレックル石鹸
總代理店 神木洋行
藥用 フレックルクリーム 二、五〇 三、〇〇

醫學博士 豊島豊次郎先生
研究十八年!
酵母に優る
ビルツ劑
遂に完成
試藥てわかる
一家に一個
ホシミクローゼ
一ケ月分・三六〇錠
一圓五十錢
東京・五反田
星製藥株式會社

社說　英國の魔手泰佛印に及ぶ　ピブン泰首相の善處を望む

一

英國決戰の一時的安定によつて局面を一轉し、もつぱら地中海に於ける對伊對獨戰を遂行せんとするイギリスが、ルーマニアに於ける外交戰に先づ一敗地にまみれ、ついで戰火をギリシヤに擴大し、バルカンを撹亂せんとして却つて獨ソ兩國の緊密なる提携を促進する結果に陥つたことは、チヤーチル英戰時外交の拙劣さにも因るが主としてその國力の先限にあるとは掩ふべからざる事實である。然るに、彼はこれらの相つぐ外交的失敗を挽回すべくアメリカの支援を恃んで去る十月十八日緬甸ルートを再開せるを手始めとして頭りに蔣政權と策謀して爾軍をして佛印國境を侵犯せしめ、或はサイゴンを中心とする反ヴイシー派の佛官吏、猶太財閥、反日親蔣等をかたらつて我國と現在友好關係にある佛印の内部動亂を企圖するなど、陰險なる陰謀は目にあまるものがあるが、昨十七日バンコツク同盟電の傳ふるところによると彼はさらに魔手を泰國に伸し、一面アメリカとの協力の下に高壓的手段をもつてピブン泰首相に對して軍事同盟締結を強要しつつありといふに至つては、最早苦肉の策謀も能はざるところでなければならぬ。

二

固より傳へられるところの密約締結說は、泰國政府の公式の發表でもなく、又わが責任ある外交機關によつて公式に入手されたものでもなく、今にはかに信憑を斷定することは早計に失する嫌ひなしとせず、殊にアメリカ政府は曩に泰國政府に對して、タイ國の對佛印失地回復要求は世界の現狀維持を要求するアメリカ政府の容認し得ないところなりとの強硬な申入れをなした直後に於て、泰を譯すが如く泰國の失地回復運動を極力援助し得るか、どうかは國際信義の上より疑問無きを得ないところであり、又イギリスとしても一九〇九年の英暹條約によつて略取せる馬來半島中の四州チランタン、トレンガヌ、ケダー、ペーリスは當然泰國に返還せざるを得ぬことになり、又泰國としてもシンガポールに次ぐ馬來の要港ペナンを含む、これら四州の失地回復を貫徹しなければ折角の失地回復の名分を喪失することになりかくて英、泰兩國共相互にぬきさしならぬ自己矛盾に陥り、却つて將來の破綻を大にするばかりであることを考へるとき、茲にも若干の疑問が存するのである。

三

然しながら世界情勢は、必しも吾人のいふが如き理論的、理想的に發展するものでなく、現實の國家利益を中心として虛々實々の駆引によつて行はれる場合が多いのであつて、殊に英吉利外交は傳統的に現實主義的であり、如何なる理論的飛躍が行はれるかも計り知れないのである。現に泰國の對佛印失地回復要求が、ヴイシー政府及び佛印政廳の強硬なる一致にも拘らず、執拗に繰返されつつあるは英國の支援によるは明白であつて、米國もまた緬印確保とシンガポール基地強化のため暗默に泰國への諒解を與へたといふことも考慮されぬことは無い。從つて問題は一に泰國の態度如何によつて決定されるのであるが、現ピブン……

新戰場バルカン（下）
伊希開戰の意義
英勢力を驅逐、樞軸制覇

ソ聯の進出

ユーゴーはチエニ三國聯盟後その外交政策をバルカン協商の上に置いたが、昨年より伊の工作進展して……ユーゴーの親伊外交を必要ならしめ、今次大戰後は其平和政策と獨伊のバルカンの平和維持方針との一致により通商協定の成立を見た。但し其態度は伊獨に……

ソ聯逐次介入

伊希開戰に伴ふバルカンの新情勢に對し、ソ聯は未だその態度を表現せず表面靜觀を續けてゐるが、獨伊がギリシヤを完全に制壓することは、そのバルカン制覇への第一段階であり、愈々エジプトへの南下態勢を固めると共にソ聯の恐怖するダーダネルス、ボスフオラス兩海峽への接近となり……

斷末魔の重慶（上）
抗戰增強策も空し
民衆動員の無力暴露

援蔣路斷絕の苦悶

【北京特派員藤井安正】七十箇に上る師團と國民を塗炭の淵にたたき込み、百數十萬の兵士を喪ひ、しかも戰費に消費する財物を烏有に歸した抗日支那重慶は、世界歷史に巨彈を投げつけた三國同盟の締結から、揚端に追詰められた死線を死鬪の態でわけもなく彷徨しつづけてゐる。……

經濟抗戰力

公定物價制の失敗

アメリカの水陸兩用タンク

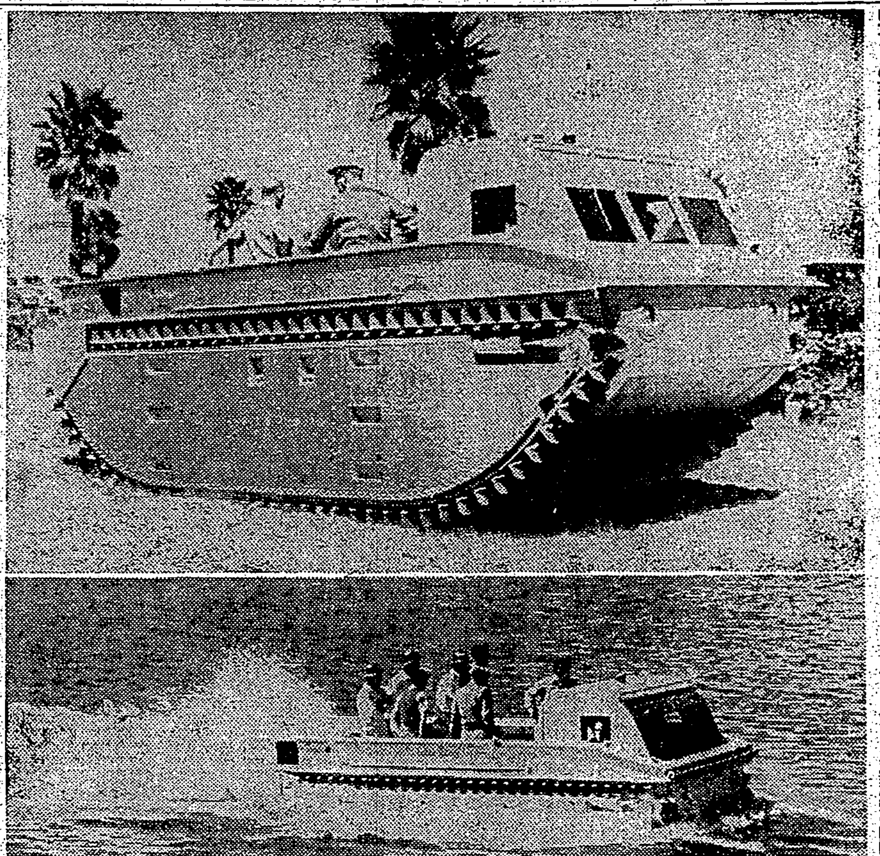

【フロリダ州クレアウオーター發同盟】フロリダ州クレアウオーター市のドナルド・ローブリング製作所に於てジョルルミンの水陸兩用タンクが發明された。……寫眞は（１）タンク全形（２）約四千五百ポンドの石材と十人の人間を乘せて水上を快走するタンク

米の陸軍豫算中
四十五億弗を契約終了

【ワシントン十八日發同盟】……

興亞時評
進む東亞の政治的新建設

……

中東、近東の今後

……

國際外交一貫評論
外交時報
十一月中旬號
米國大統領と東亞問題……半澤玉城
米大統領選擧戰……鶴見祐輔
大統領選擧戰後の米國……四方田義茂
歐洲新秩序と巴爾幹……木村鋭市
國際法系建設……寺島廣文
新支那指導理念……及川儀右衛門
變局と日蘇關係……川原篤
支那民族と東聯……難波敎吉
四川の史地綜合觀……中山久四郎
世界新秩序とソ聯邦……中山貞雄
日軍の佛印進駐と英米……小泉信介
抗戰の過去と新傾向……小口五郎
外交轉換の意義と實踐……和田敏明
巴爾幹及地中海爭覇戰……國際時報
米國大統領選擧……歐米時報
國際外交半月日誌……本社調査局
外交時報社

進呈試藥　婦人科の新發明　婦人病にあゆる者の全快　新製　美神丸　本舗　宮内善進堂

有價證券問屋　はやま株式店

大阪商船　日本郵船　東亞海運　辰馬汽船　大連汽船（出帆廣告）

口腔外科　平川齒科醫院　臺北市表町華南銀行前　電四〇八一番　平川渡
耳鼻咽喉科　早田醫院　臺北市本町三丁目三番地　電四四五番　醫學博士　早田繁　入院室完備
耳鼻咽喉科　宮島醫院　本町二ノ六九　電話五六六四番　入院室完備　院長醫學博士　宮島靖
眼科内科　森醫院　新起町三ノ四五五番地　電話五三三八番

銘酒　白鹿

防空資材御整備ニハ先ヅ竹腰商店へ御用命ヲ乞フ

土地建物御用命は　臺北市末廣町一丁目二番地　旭屋　電話二一〇八八番

貸地　土地所有者　五十嵐榮次郎

此際古毛糸・古衣類の更生利用を眞劍に考へませう

新體制下の婦人雜誌　婦人倶樂部
來る廿一日發賣の十二月號に　時局に即した、左の實用附錄を二種添付致します
別冊寶典附錄　防寒編物と防寒裁縫集
古い衣類、編直し毛糸も利用！赤ちやんものから大人物老人物、戰地慰問品等まで誰にも出來ます。
挾込附錄　經濟で美味しい家庭おやつの作り方　小林完先生
附　節米代用食品の榮養價一覽表
有馬頼寧伯を圍んで婦人翼贊生活座談會
東京大阪模範隣組の組長さんの座談會
西村樂天氏の佛印一番乘り漫談
能率的で形のよい和服洋服の上っ張り
和服の關西式經濟仕立の秘訣
母よ歎く勿れ（大感激小說）……加藤武雄
生産化粧（時局詳報小說）……竹田敏彦
婦人倶樂部十二月號には、右の外傑作小說、實用記事等數十篇掲載
定價六十錢

南方發展への人材

培養機關 拓士訓練道場

愈よ總督府で生徒募集を開始

移民政策の一轉換

南方發展基地としての本島の重要性に就ては内外共に認識せしめつゝあり、殊に熱帶資源開發者の人的心を深めつゝ各方面の聯…つあり、殊に熱帶資源開發地としては氣候風土から見て本島を措いて他にその適地を求め得ないのであるが督府に於ても夙て此の點に着目し移民政策の一大轉換を試みた事は既報の通りで其の第一着手として昭和十五年度事業計畫の一に拓士訓練道場の設置を企圖し臺中州北斗郡下に建設を急ぎつゝあり愈々來年一月一日を期して訓練生の第一回募集を行ふ運びとなつた、募集人員は百名で之を甲乙の二種に區分

甲種は

△年齡二十一歲以上三十五歲未滿の內地人男子にして身體强健、なるべく在鄉軍人たること

△現在自ら農耕に從事する者又は農耕に十分の經驗ある者たること

△品行方正にして思想健實なる者

△訓練終了後は農業資金として三百圓程度を調達し家族移民たり得る者たること

乙種は

△年齡十五歲以上二十歲未滿の男子にして身體强健なる者

△現在自ら農耕に從事する者又は農耕に十分の經驗ある者たること

すことゝあり以上の如く南方資源の開發に先立ち先づ之に從事する有能人材の供給を島内に確保せんとするものである、尚ほ本訓練道場は精神、軍事、技術の各部門に亙り徹底的訓練を施すのであるが其の組織に特異なものがあり注目を惹いてゐることは勿論なるも從來の農業學校などと異り二十名宛五班に分ち五人一組を一家族とする、つまり一班を四家族、全部で二十家族を形成するわけである、而して訓練中に『家長の訓練』『家族の訓練』『勞働者の訓練』『農業家の訓練』を行ひ在籍中の訓練生活を即將來の移民生活たらしめんとするもので、尚ほ修業後は訓練中の一班をその儘一部落に五戶を一村として訓練生活の延長たらしめ自治精神の涵養を圖るものである、詳細は各州廳林課、殖産局農務課又は府殖産課へ照合せられ度い

募集要綱

△應募手續　應募者は左記書類を内地在住者は『東京市麻布區新龍土町八財團法人日本青年協會』宛、島内在住者は『臺灣總督府殖産局農務課』に提出のこと

一、入場願
二、履歷書
三、健康診斷書
四、戶主の同意書
五、市町村長の證明ある身元調査書、在鄉軍人は右の外に聯隊區司令官の證明ある身元調査書
六、戶籍謄本

△詮衡及入場許否

一、人物詮衡は内地在住者は右の青年協會に於て、島内在住者は督府に於て之を行ふ
二、詮衡期日は同協會及督府より別途各人へ通知す
三、入場許否は督府之を決定し内地在住者は同協會より島内は督府より本人へ通知す

△訓練時期　昭和十六年二月一日より昭和十七年一月末日とす、但し二月一日より約一箇月間は財團法人青年協會の内地道場に於て訓練す

△訓練中の諸費　食費その他の諸費は官給とす、但し寢具、作業服、平常服、日用品、小遣錢は各自辨

金融情勢の緩和策

【東京本社特電十八日發】[illegible]

遠心力應用で木材を乾燥

農林省林試から發表

[illegible]

糖聯中瀨常務理事 一行歸朝

[illegible]

管理米買上量

[illegible]

溪州製糖所 十五日より製糖を開始

[illegible]

繁忙期を前に 輸送鐵道の對策

[illegible]

風害と製糖開始期

枯腐莖を出さぬ注意が肝要

糖界の諸問題（一）

糖聯支部

[illegible]

各社農務

[illegible]

產糖豫想

[illegible]

登熟作用

[illegible]

（杉野生）

異色ある小幡氏の"圖南荘"

南方發展への人材養成機關として總督府立"拓士訓練道場"が愈々開設されることになつた…

（寫眞は圖南荘門前の小幡氏）

臺灣履物商組合聯合會創立

[illegible]

株式　氣乘薄く整理安

兜町前場況

[illegible]

内外商況（十八日）

東京短期後場　**東京長期後場**　**大阪短期後場**　**大阪長期後場**　**大阪棉花後場**　**横濱生絲後場**　**東京市中コール**　**日銀帳尻**

[illegible]

絲況

[illegible]

《北濱展望》

[illegible]

財界株界

[illegible]

島内現株相場

[illegible]

東株一般實物取引員
長尾秀一商店
日本橋小網町二丁目

★肌アレの季節です
洗顏後・入浴後にお忘れなくウテナバニシングでお手入れを
★お肌の生活力を高める化學的なクリームですからキメを美しくやしなつて色黑脂ら顏の原因を解消し肌アレを防いで寒さに負けぬ健康な若肌を養ひます……
★お化粧下に、ヒゲ剃り後にも理想的！
お肌の強化に
ウテナバニシングクリーム
B-116

十二月特輯號　文檢受驗生
本年掉尾の充實特輯號　文檢本試筆答口述號
十二月特輯號　受驗生
鐵道遞信巡查軍人號
十二月特輯號　教員受驗生
教員入學檢定奉職號
大明堂發行

齒槽膿漏に
副作用絶無　患部直接滲透
パラデントに依り齒齦をマッサーヂすれば本劑に配合せる最新藥が副作用無く齒槽膿漏の病原菌を殺菌すると共に罹患齒齦の消炎、組織の新生を促し健康齒齦に對しては防衛作用を增强する等の特性を有し、齒槽膿漏の治療及豫防に著効がある。
ライオン齒磨本舖創製
チューブ入 60セン
平丸瓶入 85セン
藥店・百貨店にあり

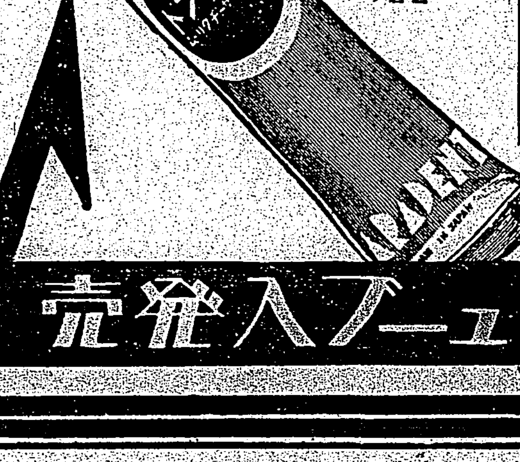

チューブ入發賣
專門藥 パラデント
發賣元 株式會社 小林商店
P15-100

世紀の除夜 (49)

北村小松作　都竹伸一畫

冷たい雨（三）

「はい……」

相手は俊馬だと分つたが、美佐子は、それに對する感情を出來るだけぬきにして、呼ばれたことに對するだけの返事をもう一度一言で答へた。

美佐子は別に怒つてゐるといふほどの激しい感情は今持つてはゐないのだが、然し優しい感情を持つてゐるともいへない。さういふ場合かういふ言葉づかひが一番いいのではないかと、ずつと前にも思つてゐた。それが今、ひよつとそのまま出たのだつた。

それは、パリにゐた時分のお友達……自分に、パリの匠の姿を見る目を與へてくれた、あのお友達の言葉に、そのよさを感じた事がらだ。……あの人は、いつでも簡單な言葉ばかりかはす人だつた。無駄な言葉を一つも用ひない、明確のやうに感じのいい言葉、といふことが美佐子の印象に殘つてゐる。ことに印象を受ける時の言葉に美佐子が感いたことがある位、あの人はたつた三つの言葉で用をたした事がある。

「ウイ……ビアン……オルヴア……」（ハイ……結構……左樣なら……）と、それも、そんなに時間的な短い言葉でもなかつたのに……

そんな印象がいつの間にか美佐子の心にしみ込んでゐて、今度はれて來たのであらう。

「……僕、分りますか？」

美佐子がただ、ハイと答へたのに、向ふでは俊馬が、念を押すやうに云つた。

「ええ……」

もう一度、美佐子が一言いつた。

「用事はいいかね？」俊馬が眞面目な聲でたづねる。

「普通です……」

「僕、今、街へ出て來てゐるんですけどね、雨が降つてゐて、何かしら暗い氣持になるのがいやでね。あなたは今日は、こつちの方へ出かけないの？」

「ええ……」

美佐子はやつぱり一言だつた。

「……怒つてゐるの？何時も怒つてるんぢやないの？」

俊馬が、惑然さうな聲でいつた。

「いいえ……」

「ぢや、あなたに會つて話をしたり話を聞いたりしたかつたんだけど……ぢや今日はだめね……」

「ええ……」

「さう。ぢや又……今日は僕が[illegible]けたんだから我慢します。ぢやさよなら」

「さようなら……」

又俊馬に一言いつたが、美佐子は、どういふわけで、向ふの受話器が、ガチャリとかかる音が、こつちの耳に聞えるまで受話器を耳にあててゐたのか自分でも分らなかつた。

美佐子は、何か氣ぬけがしたやうに、その音を聞いてから受話器をかけてホッと吐息をした。

「お嬢樣のお電話つて[illegible]……」

いつの間に來てゐたのか、自分の電話を聞いてゐたらしい妙子の聲に、美佐子はビックリしたやうにふりかへらずにはゐられなかつた。

道路補修行

同想の欽寧作戰記（二四）

山下芳重

その八

警手班附近一帶の道路補修である。隊列が終ると、山根小隊長から、部隊本部から道幅を四米にせよといふ命が來たから、今日から從來の補修要領を少しく改めて念入にやるやうにといふことが達しられる。

朝から霧雨がしよぼしよぼ降つてゐるので戰爭のない私達は内心心細いものがある。こんな日には休ましてくれんかなと頭腦がさうに囁言する兵士もゐれば、戰爭だもん、雨だからと言つて休まりやせんさと諦めてゐる兵士もゐる。だが何にせよ道路補修が急を要することなので例日通り作業を開始する。

それに私達にはこの緊急を要する事態以外に或希望を一刻も早く實現したいといふ希望がある。それは一刻も早く故國の消息を知りたいと言ふ切ない願望である。

一體私達は毎日毎食に[illegible]がらも、且つ亦それは大局的に[illegible]れば切實な問題であるにも不拘、雨にうたれ、泥塗れになりながら我々と道路補修をやつてゐるのは一刻も早く輜重及聯絡を確保する爲であると、誰よりもよく承知してゐながらも、私達は此事に就てそんなに緊迫したものを感じてゐなかつたのである。

私も吾々兵士とてもこの問題を輕視してゐる譯ではなく、戰爭や[illegible]の資料が[illegible]し、又[illegible]した場合、作戰上如何なる支障を來すか位は知つてゐたが、私達はこの問題について[illegible]であつたのである。それは私達が上官に對する信頼に起因してゐるので次のやうな觀察を下してゐたのである。

即ち、それは一兵士らしい局部的な極めて簡單な解釋ではあるが一體吾々が聯絡に[illegible]でゐるのは聯絡の缺乏によるのではない。[illegible]言ふと故國からの物資輸送がその缺乏の爲に遲滯してゐるのではなく、吾々の聯絡は既に或る程度に[illegible]されてゐるのであるが、唯その輸送路が[illegible]されてゐる爲に一時停滯してゐるだけであるといふのである。この觀方は或る者からみると恰も[illegible]を[illegible]やうな解釋であると[illegible]かもしれないが、私達兵士達は現有物資を[illegible]そんな風に解釋する。そして假令この場合、道路の復舊がどうであらうとも、聯絡の運搬は軍の主腦部に於て十分考慮されてゐることであるから如何なる方法かによつて配給されて來るに違ひないと兵隊の都てが安堵してゐるのである。

實際私達は一歩兵兵士としてその本分に邁進すればよいのであつて大局的な問題は主腦部に於て[illegible]てゐるのだから。

兵隊の爲に[illegible]してゐるのだから。

さういふ譯で私達は切實な聯絡の問題よりも故國の消息を一刻も早く知りたいといふ願望が强くなつてゐたのである。曾て私は出征兵士の母からこんな話を聞いたことがある。息子が戰地に征つてゐますが、つまらぬ心配ばかりしますので父さんからよくこんなに言つて叱かられるのです。

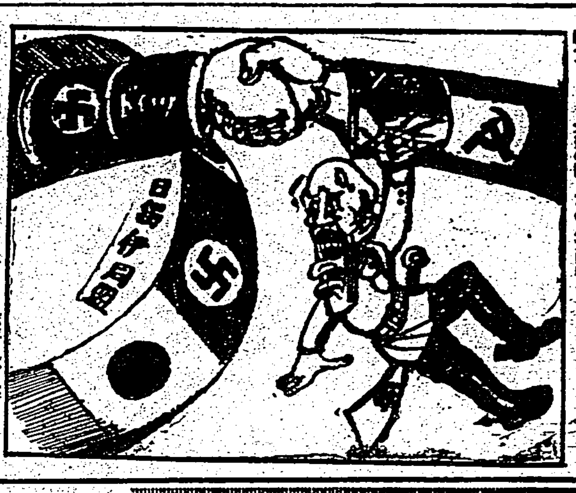

外れた日算

小野佐世男

讀書

二つの小説

『蕃界の女』と『小さい小説』

西川滿

『蕃界の女』と『小さい小説』は二つとも中村地平氏の短篇小説集である。

〇

◇『蕃界の女』　この短篇集の標題となつた小説は作者が來臺してタロコに遊んだ折の收穫で、タウタウ社のシバル・イワルといふ蕃女と若い旅人との淡い交渉が、美しくあたたかく描かれてゐる。

また『霧の蕃社』は、例の霧社事件を扱つたもので、同じく臺灣の旅で得た資料をよく整へた野心作である。素材はきびしいものだが、やはり作者の人柄が出て、この作では野性よりも知性の方が勝ちすぎたやうな氣もする。さういへば「鳥の女行者」なとは、作者の特味を十二分に發揮した豐かな作品といつてよからう。この他、『蕃界』「土堤の上」「ヒヨコの悲劇」など作者の生活の一面のにじみ出てゐる作品や蕃人の說話に取材した「太陽の眼」などを收めてゐる（四六判並裝二八六頁一・五〇、東京市牛込[illegible]）

〇

◇『小さい小說』　新裝をとりまぜて、もつとも著者の特質のうかがはれる短篇を收めた小說集である。即ち、九州に舞臺をとつた抒情味のゆたかな『南方鄉信』や『花子』をはじめとし、私小說の味ある『鹿の蹄に』『從妹の出京』それから『蕃人の娘』『天城の向ふ』『踊ぶみ』『湖畔の町』の珠玉のやうな掌篇を集めた『小さい小說』それに例の蕃人神話を扱つた『太陽征伐』一篇の作等すべてで七篇ある（四六判並裝三〇〇頁一・七〇東京市日本橋區通三ノ一而出書房）

〇

この小說を通じて、先づ感じられるのは、作者の人柄のよさ、それから豐かな感性、そしてつつましい知性である。換言すれば中村地平氏の小說は讀む人のこころをあたたかにするであらう。

ボナールの友情論

大塚幸男・矢野常有譯

現フランス翰林院會員のアベル・ボナールの名著『友情論』を譯したもので、モラリストともいふべき彼の本質が、本書に於てよくうかがふことが出來る。すでにフランスでは著者在世中古典の一つに算へてゐる位で、先に河盛氏の譯で我國に紹介された『精緻、友情』等に於て、アンドレ・モロワが屢々ボナールの言葉を引用してゐることはすでに人の知るところであらう。

ボナールの『友情論』は空疎な抽象的理論は一つもない。現實を觀察してそこから集めて來たものばかりである。しかも我々が感心を寄せるのはボナールが單なるレアリストとして終らず、あくまで現實を探求しながら、しかもかくあるべきといふ理想の境地を片時も忘れず、[illegible]くも神々しい詩人としての立場から、その高い境地を目ざしてゐることとである。

我々は多かれ少かれ「友」を持つてゐる。更に僕はない友もあれば、血盟の親友もある。おそらく友情位多種多彩のものはあるまい。しからば眞の友情とはどんなものであるか。又よく問題にされるが男女間の友情は可能であらうか。もし可能とすれば、友情と戀愛との差は如何。

ボナールの友情論はたしかに、我々がこれまで眼にしたものの中で、最も可能的で、最も美しく、最も高尚なものだと云つてよからう。讀み終つてから、パラリとひらう一度開いた頁に、こんな文句があつた。

"美しい生活を送るためには最高い友情を持つてゐるだけでは足りない。尤も氣高い點を持つてゐなければならない"

本當だと思ふ（四六判紙裝二一〇頁一・五〇東京市神田區小川町三ノ八白水社）

近頃讀書餘談（四）

升田生

讀書といふことが悪いとこともあるとは、恐らく世の一人と雖も考へるものはあるまいが、讀書政の點といふことは恐ろしいものがあるのである。今その弊害や缺陥をここに具さにするにも及ぶまいから、その項を避けるが、何よりも讀書に際しては、いやしくも誤讀の弊に陷らないやうにだけは心がける必要があると思ふ。

萬卷の書を讀くと雖もそれに誤った解釋がなくては何にもならない。

×　×

いし、たとへ誤解はあつても實行がないのでは無益の讀書である。何でも讀書できへあればよいといふので手當り次第、目つけ次第大から大へと讀みまくつて見たいと欲するやうなことは大いに戒めねばならないことである。殊に前々も言つたやうに出版インフレの今日の狀態にあつてはより一層此の點に意を注ぐ必要があると思ふ。しかもこれが讀書思想の好季である。と言はれる秋の夜の鍵讀である以上は尚更のことである。

つきもよしのびもよし
ルーブ
粉白粉
水白粉

良藥五拾錢分と強腦實寶錄を無代進呈

◇悲慘！この症狀の人◇
腦病、神經病、腦神經衰弱、不眠症、腦膜炎、中風、てんかん、ヒキツケ、腦震症、頭痛、頭重、逆上、耳鳴、腦力記憶力、思考力、判斷力、活動力、根氣力、寒の減退、肩首コリ、小事に苦勞、雜念妄想、取越苦勞、健忘症、意志薄弱、心配、多辯症、疾病恐怖、小感情變化、血壓上昇等、作起し、心悸亢進、發足苦勞、卒倒する手、胃腸障害、食慾減退、疲勞倦怠、便秘症等以上

以上の症狀の苦しみは病者のみが知り他人には到底想像も同情もされない病苦です。この頑固な難症の强腦法はこれ！……

京都市伏見區稻荷山奉仕部
願成閣

見えや外聞ばかりではない。保健のためにかみあぶらを使うとよい

ポマード
ランラン

新興キネマ映畫主題歌
崇高至純なる道を敢然として生き拔く女性を描いた超傑作盤
鬪ふ母
鬪ふ母の唄　三原純子
男の友情　立花ひろし
新興キネマ映畫主題歌
水藻の花
立花ひろし
高松美枝子
タイヘイレコード

中風
高血壓の人に告ぐ
カイコ『蠶兒』と『キリン』で作り飲むとスグ全體に廻り效めの早い良藥あり、お困りの方へ試藥を無代で進呈します
―（ハガキ下さい）―
大分縣高田町連町　佐田屋本家

強精
強壯
強腦
肝油に勝る活性ヨードビタミン劑

たゞの肝油でさへも榮養劑として賞用されてゐます。肝油の効くわけは、その中に含まれてゐるビタミンAのためです。
ネオスエーは、大量のビタミンAを含有せしめた特別濃厚肝油中に、ヨードをコロイド狀に結合せしめた日本最初の活性ヨードビタミン劑であります。」

活性ヨードの働きて
ネオスエーを飲んでゐると全身のホルモン活動が盛んになり、精力が内部から湧き立ち、精神力と體力が旺盛になります。新陳代謝作用が活潑になり、體内の疲勞素や老廢物を速かに體外に取り去るので疲勞の恢復が早くなり、全身の細胞が若返へるので體質が根本から改善されます。健康を害する病菌や病毒（結核菌や梅毒）を除去するので常に健康の確保が出來ます。」

ビタミンAの働きで
全身の榮養を高め、身體の抵抗力を强くします。

以上の働きを有するネオスエーは左記の病氣にも藥効迅速で大評判です。

肺結核　肋膜炎
腺病質　神經衰弱
貧血症　榮養不良
高血壓　動脈硬化
潜伏及遺傳黴毒

ネオスエー

小瓶　一〇〇粒　一円八十五錢
一〇〇粒　四円三十錢
二〇〇粒　八円

全國藥店にあり
東京神田神保町三
アルス藥品部
振替東京七一一三一九

ヨード含有量昆布の一五〇〇倍・ビタミンA含有國際單位七五〇〇

コドモネオス
お菓子がわりのおいしいお藥
お子樣强壯劑
藥價低廉
三〇〇粒　一円
六五〇粒　一円八十錢
二〇〇〇粒　四円八十錢
コドモネオスはネオスエーをもとにして子供の發育と健康增進に必要な藥を選び配合し、お菓子のやうにおいしく特製した幼兒學童の强壯劑です。

NS―47

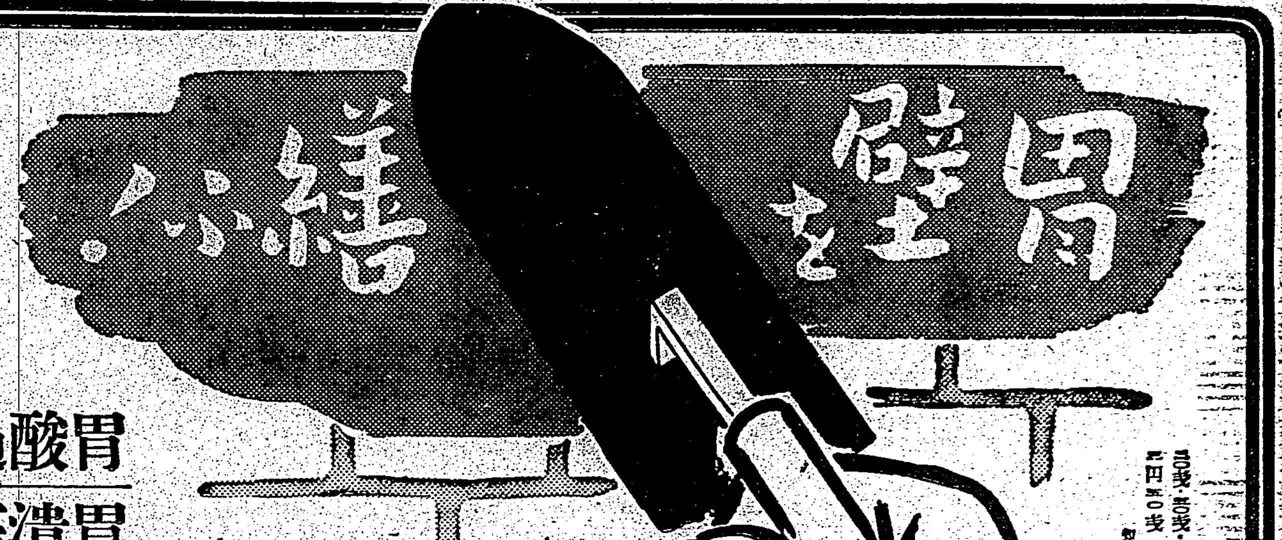

胃酸過多
胃潰瘍に

胃
「胃酸過多症に陷り、食後に胸が焦ける生水がこみあげる…等の症狀を訴へたら脂つ濃い物、不消化な肉類等を避けると共に、合理的な制酸劑を服用すべきです。」

然
も胃酸過多症が永びくと、胃潰瘍になり易く更に胃癌に陷る惧れがありますから、一刻も早くその治療をはからねばなりません。

合理的な制酸作用
ノルモザン錠は鎭痛作用を併有する最新の制酸劑で、分泌腺を收斂して原因的に胃液の分泌を調整します。
その上胃酸の吸着作用によりその制酸効果は一層徹底的で、胃酸過多症の治療は勿論、胃潰瘍への轉移を防止します。

効能
胃酸過多症、胃潰瘍、噯氣、胸やけ、生水、胃痛、溜飲、胃カタル、便秘、惡醉、宿醉、船暈、車暈……に

ノルモザン錠

三〇錠・五〇錠・一円二〇錢
二円五〇錢・五円

小粒ノルモザン錠もあり

製造發賣元　大阪　武田長兵衞商店
賣捌元　東京　小西新兵衞商店
武田發賣品

40(1)1435

臺日各地綜合版

國體の有難さに感泣
御式典參列の奥田臺中州知事謹話

【臺中電話】臺中州下の國民の代表參列者を引率して上京中であつた奥田臺中州知事は十七日午後十一時十五分帰臺で臺中し……

航空便に感謝

埔里郷軍射擊會

東石に道路網
今一息、みごと鋪裝成る

郡部は大激戰
高雄屏東兩市は無競爭

大麻頒布式

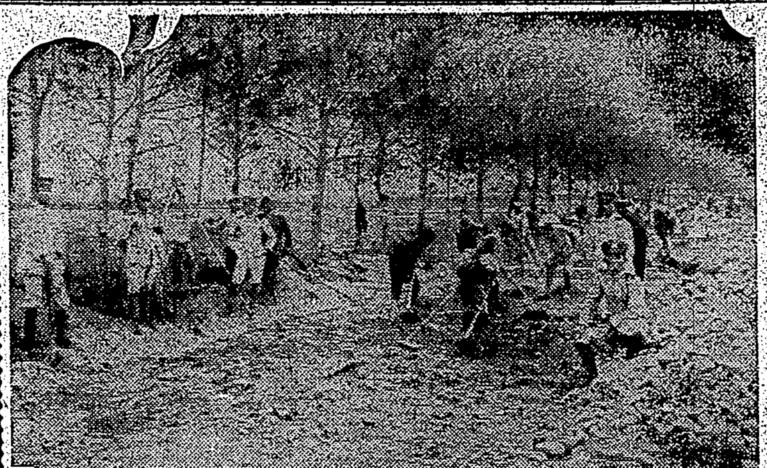

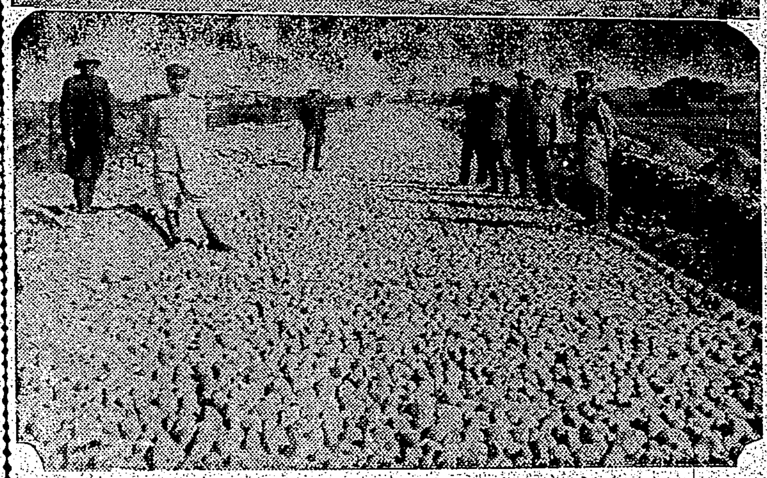

州議選擧に當つて
一番ケ瀬臺南州知事談

【臺南電話】第一回の州會議員選擧を明日に控へて臺南州では嚴正公平なる清き一票を行使するやう有權者の自覺を要望する……

嘉義市奉公班
きのふ盛大に結成式

臺南嘉義兩市無競爭
四區と三區は大接戰

言論戰は酣
花蓮港市議戰

大關市長歸任

萬里橋の移民
轉住を希望
原因は耕地の風水害

改姓名の座談會
苗栗郡で開く

鹿長一行歸着豫定

花蓮港廳の新豫算
中堅幹部が中心で編成

臺中州保育研究會
員林郡社頭で開催

奉公班一萬三千餘
臺中州下で結成さる

畜産組研究會

長髮はお斷り
床屋の店頭に貼札

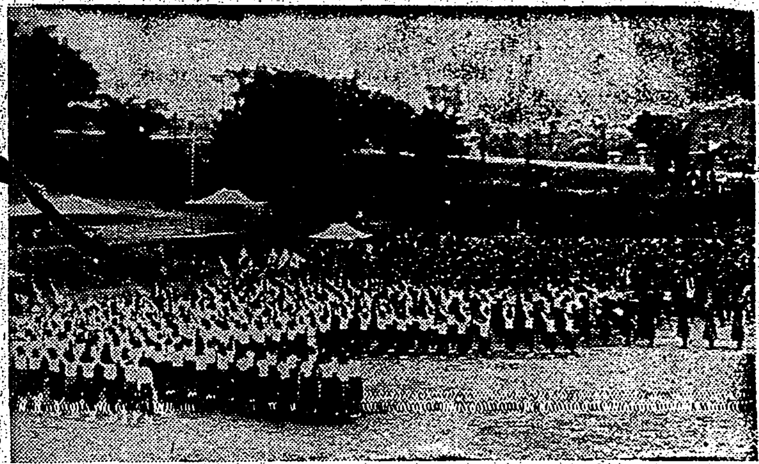

◇淡水郡體育會◇

産駒品評會
きのふ吉野村で開催

員林女子公體育會

北斗郡體育會

仲野法院長來板

業佃共濟會聯合會
東港郡を一丸に結成

鳳林區振興會

玉里街方委會

苗栗聯青査閲

人事

七人に一人
臺中市の電話割當決定

虎眼を撲滅
醫務助手を養成

鳳林公體育會

吏員再訓練
嘉義郡が道場で

警察官が强歩

美容白粉ピアノール
戰時下の御婦人は、白粉で飾らずに……
三光社藥品部

大
日本犬!! 秋田犬!! 獵犬!!
大の選び方
日本畜犬合資會社

どんな換算も即座に出來る
Xテーブル
度量衡換算器

◎一市一郡
特約販賣店募集
(但し其の地に在住の努力家に限る)
イさやか製藥株式會社
食品部
イさやか製品販賣株式會社

鐵道員となる早道
僕もなりたい鐵道員
見本無代進呈
日本鐵道教育會

自宅獨習中學卒業
無學は男の恥
見本進呈
大日本通信中學校

獨學青少年諸君大喜び
陸海軍志願少年航空兵
今や軍人時代!
見本進呈
日本軍事教育會

イモシヂノ
便秘　肩凝り　不眠頭痛　惡醉二日醉
腦溢血豫防　動脈硬化　高血壓　中風

電話賣物あり
讓事務所
賣家
京染
女事務員
女帳場入用
給仕募集
嵩なかだち

ミンナテヲアゲ ヴリコ クダサイ
ノニイ

獨學で、リツパに中學卒業が出來る
正則中學講義錄
獨學時代來る!!
十六歳で專檢合格
速成中學講義錄
高等女學講義錄
講義見本　無代急送　入會案内
會員大募集
大日本國民中學會
明治神宮の神域近く獨學者の一大殿堂成る!!

壹萬圓の當籤も一枚の債券から!
證券報國
栗原證券社

セーラー萬年筆
最高の品質　最低の價格

病毒と體毒が氣持よく取れる
ベルツ丸
梅毒胎毒に惱む人
瘡毒しつ冷毒の人
遺傳や腦梅毒の人
吹出物ニキビの人
神經痛關節炎の人
硬化症高血壓の人
血液に汚れある人
頭痛耳鳴便秘の人
本舗 鈴木日本製藥社

銃後・奉公版

各教室に神棚

徹底した暖々公の時局教育

【基隆電話】戦時下新生活體制による小國民錬成の擧措を見ようと北部基隆市には珍らしい秋晴れの日創立四十一周年の栄誉を誇る基隆暖々公學校を訪れた、廊間の壁に歴代校長の大寫眞の額がずらりと掲げられてある、[illegible]

兒童に　自律性を持たす

ことである、自律性の缺乏は認識の不足である、次ぎに體力を昂揚せねばならぬ、[illegible]

甘藷が　大校園を思はせる

[illegible]

奉公班二百四

龜山庄て結成さる

[illegible]

月一回國旗掲揚式

羅東郡役所で奉公班

臺北州羅東郡では此の程各部落に亘り[illegible]

一、奉公班結成の目的

[illegible]

二、奉公班の組織

1、羅東郡役所及其の附属團體職員を以て羅東郡役所奉公班を組織す

2、班に班長、副班長及世話係を置く

3、班長は郡守とし、副班長は各[illegible]

三、奉公班の職能と運營

[illegible]

四、實踐事項

1、皇國精神の發揚

(イ)羅東神社に於て皇國精神を[illegible]

2、敬神の本義徹底

3、滅私奉公の精神振起

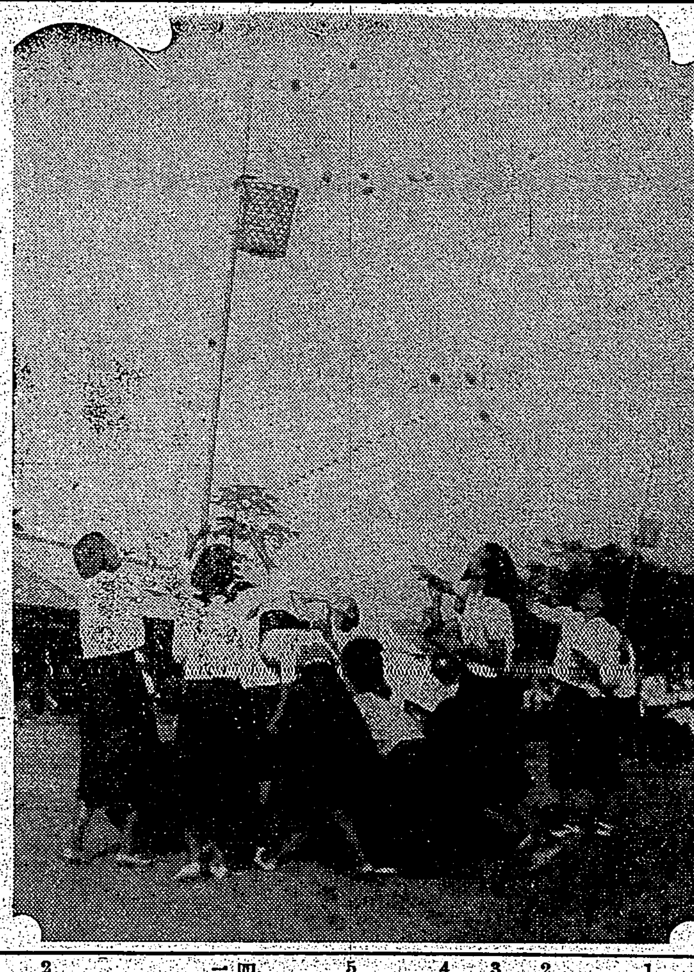

◇……體育の秋……◇　寫眞は員林郡永靖庄女子青年のバスケットボール

早起きは長壽

百四歳婆さんの處世訓

[illegible]

會員は絶對國語常用

桃園小賣人組が活躍

新竹州桃園郡桃園小賣人組合は[illegible]

ラヂオ

朝　【七・一〇】朝の體操、ラヂオ體操

[illegible]

晝　【一一・五九】正午の時報

【〇・二〇】ニユース

[illegible]

夜　【七・〇〇】子供の時間

[illegible]

青年期の結核は死亡率が高い

抵抗力の減弱が最大の原因

我が國の結核死亡數をみますと、青年期男女の死亡數が[illegible]

何故、青年期の男女には斯様に結核死亡數が多いかといひますと、いろく原因もありませうが、最も重大なのは、青年期になると男女共、肉體的、生理的に大きな變化のある時で、[illegible]

疲勞素を蓄積

[illegible]

細胞原形質賦活

[illegible]

子供の結核は多く潜伏性です

結核の肺大寫想像圖

[illegible]

内分泌も旺盛

[illegible]

結核

[illegible]

斯様

[illegible]

先づ

[illegible]

過勞から肺結核

（横浜市中區鷲ノ内）沖　哲哉

年若い私は前途に大なる希望を抱いて、[illegible]

匂ひの慰問袋

こおり一郎

銃後の修養と娯樂誌

榮養と育兒　十二月特大號

結婚の條件　大妻コタカ

探偵小說　美魔　蘭郁二郎

時代小說　微風の街　池田

時代小說　月影劍俠志　中正男

姙婦の榮養　中村幸雄

一部十錢（東京市内は左記へ）

榮養と育兒社

若禿フケ毛止

髪型は

華美な技巧を一掃し

清楚、簡潔に

まとめませう!!

（大日本淑髪聯盟・選定標準型）

淑髪に…正しい養毛料

ヨウモトニック

清潔な頭髪に生れる淑髪美!!

生々として潤ひのある健康な黒髪は…正しい養毛料の御手當で、サツパリと清浄化された頭髪にのみ生れます。獨特の毛根への榮養吸收作用は、兎角鈍り勝ちな毛根の性能を高めて、フケや痒味を制へ、病的脱毛を豫防致します。

効能
◇病的フケ・痒味止め
◇一般脱毛に
◇病産後脱毛に
◇若禿・若白毛の豫防に
◇毛髪の榮養美化に

姉妹品
毛を伸ばす新研究の ヨウモト香油
よく落ちて毛を傷めぬ ヨウモト洗髪液

（公定價）小￥1.50　大2.50　全國有名デパート藥店化粧品店にあり　發賣元 三共株式會社・東京室町・三共ビル　泰昌製藥株式會社

一萬五千の若人ら 興亞の固き契り

盟邦の友も來りて青年團大會

[illegible]

盟邦

[illegible]

台臨

[illegible]

式典

[illegible]

英靈を弔ふ市葬

けふ午後一時臺北新公園で

[illegible]

園公の容態惡化

[illegible]

高松宮殿下には御見舞品を下賜

[illegible]

大和國史館

十九日から一般に公開

[illegible]

濟生會有功特別會員章 御親授式擧行さる

[illegible]

兩陛下廿一日還御

[illegible]

照宮樣上野へ御成り

[illegible]

獨機、北歐海上で 英潛水艦を生捕る

シュミット中尉の手記

獨英戰線點描

深海

[illegible]

白旗

[illegible]

艦長

[illegible]

更に金の賣却運動

死藏金はこの際賣ませう

[illegible]

憲兵隊長歸臺

[illegible]

故大谷尊由氏の碑を北京に建立

[illegible]

海外同胞の代表 皇軍慰問の途へ

北鮮經由で大陸に渡る

[illegible]

科學する心に集ふ聽衆の群

[illegible]

"噫北白川宮殿下" 發表演奏會

[illegible]

審判の日迫る

州議選擧廿日に投票

[illegible]

明大創立六十周年記念式

[illegible]

酒類の偏在防止策

プール販賣制とプール購買制

[illegible]

主婦の協力を期待

各家庭の節電徹底に

[illegible]

嬰兒殺し犯人を檢擧

[illegible]

新竹州各市郡毎に 防空壕の見本築造

全島で最初の計畫

[illegible]

八十三日間に亙る 緬甸の獄中生活

ラングーンから歸つた大場氏談

[illegible]

新聞雜誌など

[illegible]

大切な輸送路

[illegible]

七五三も新體制

[illegible]

どの受信機にも マツダ 眞空管

店主から月給取へ 牽先轉向の人々

小賣業新體制の實續

[illegible]

蓬萊丸の代船に扶桑丸就航

[illegible]

荒川九大總長再推薦に一致

[illegible]

難關を突破した 技檢の合格者

六人强といふレコード

[illegible]

國民服着用の敬禮

軍隊式に"擧手の禮"となる?

[illegible]

劉水樹氏

[illegible]

山本忍介氏の葬儀

[illegible]

基隆の報國同志會で座談會

[illegible]

日本の逞しい姿に 驚異の眼差

潮安から來た學童達

[illegible]

實現した商店街の共同炊事

[illegible]

戸毎に蔬菜園

[illegible]

金崎本社員嚴父

[illegible]

入船 出船

大和丸（來著）[illegible]

けふの天氣

[illegible]

定期航空

[illegible]

御禮

今回藝能祭新劇コンクール開催に就て多大なる御後援御指導を賜り御蔭樣を以て盛會裡に無事終了仕候間以紙上御禮申上候 [illegible]

臺灣新劇聯盟

陸軍少佐 小林茂儀出征中去四月七日中支ニ於テ陣歿致候間此段謹告仕候 [illegible]

父 藤井滐儀 [illegible]

父 壽藏儀 [illegible]

第四回 皇軍感謝の夕 無料公開 鈴木貞子社中

けふ晴れの征途へ
奉祝驛傳競走臺灣代表

神宮大會の掉尾を飾つて來る二十六日から擧行される宮崎、畝傍間驛傳競走に朝鮮、臺灣團として參加すべきわが代表選手は既報の如く去る十三日より臺北驛に合宿、高橋指導員監督の下に猛練習を行つてゐたが愈々本十九日午後三時二十分臺北驛發、同五時三十分基隆出帆の香取丸で村瀬監督、高橋指導員引率の下に晴れの征途に就くこととなつた、因みに當日出發の十八日に於ける七選手の一萬米記錄は左の通りである

△小野　利保　三六分四七秒
△別所　和雄　三五分二七秒
△ラケナモ　三一分〇〇秒
△西崎　幸一　三三分三五秒
△日向　武夫　三四分〇七秒
△オリオル　四〇分〇〇秒
△蔡　　　三五分一四秒

（寫眞は出發挨拶の爲本社を來訪した代表選手一行）

各區代表選手決る

第十一回明治神宮國民體育大會が紀元二千六百年奉祝競技の最大行事として世に贈る宮崎畝傍間一千餘百二區驛傳競走は愈々來る廿七日から十二月六日迄の十日間全國八地區の代表天百六十名に依つて神武天皇御東遷の榮光燦たるコースに覇が爭はれる、既に八地區代表選手、役員、附添員の顏觸も出揃ひ沿道萬端の準備成つていまや競走開始を待つばかり、全選手、役員二百餘名は廿五日競技地宮崎市に集合、午前八時霧島神宮に參拜、全國府縣からの奉獻木五十二本の寄附を權國し高千穗峰に登攀、途中佐野神社に參拜して夕刻宮崎市に歸着、廿六日は午前九時結團式を行ひ宮崎神宮に參拜、ここでも各府縣から奉獻する榊木を植樹し、午後五時半八紘臺で莊嚴な開會式が行はれる

斯くて聖なる息吹きに滿身を包んだ選手團は紫（東北）桃（關東）黄（中部）綠（近畿）茶（中國四國）紫（九州）黑（朝鮮、臺灣）赤（滿洲）の襷をかけて翌二十七日午前八時號報一發宮崎神宮前をスタートし、延岡、別府、門司、下關、德山、岩國、尾道、岡山、姫路、神戸、大阪を經て橿原神宮の決勝點目指して百餘里の大レースを展開するのである、十三日厚生省から發表された八地區選手團を展望すると東北のには小野、本間、相澤、高橋、關東に田中、富松、秋場、加藤、二見、中部に奈良岡、松山、近畿に井阪、長尾、高木、坂野、裵、中國四國に三村、九州に小砂、川口、提本、成宮、横田、朝鮮臺灣に朝倉、南、佐藤、ラケナモ、森下、方、熊安、瀬口等々幾多著名の選手が名を連らねてゐるが優勝候補は關東、九州、朝鮮臺灣滿洲の四地區である、各地區選手役員は次の通り

▲地區役員

▲選手（〇印は主將）

【東北地區】【關東地區】【中部地區】【近畿地區】【中國四國地區】【九州地區】【朝鮮臺灣地區】【滿洲地區】（氏名略）

本社主催　七段陣指導碁（第一局ノ四）

二子　先　吳　泉
七段　梶原武雄

白妙味を失ふ
紛糾に導く機會を外す

評解　七段　瀬越憲作

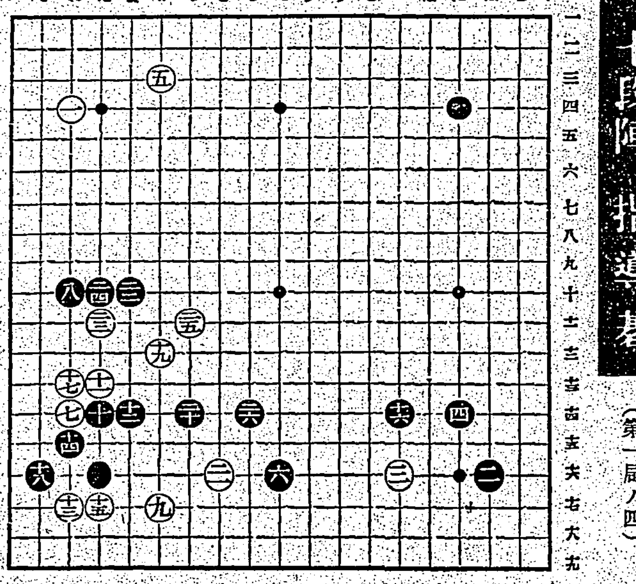

〇二七れ三7
●一八て不〇7
〇一九か三4
●二〇わ四2
〇二一を六2
●二二そ六5
〇二三た十1
●二四た十4
〇二五わ二4
●二六る四4

參考圖(1)

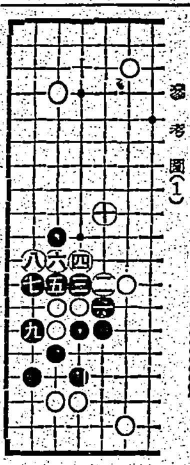

參考圖(2)

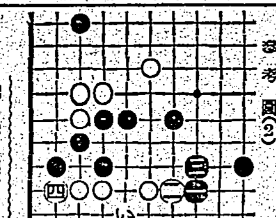

北商に凱歌上る
州下中等學校新人庭球

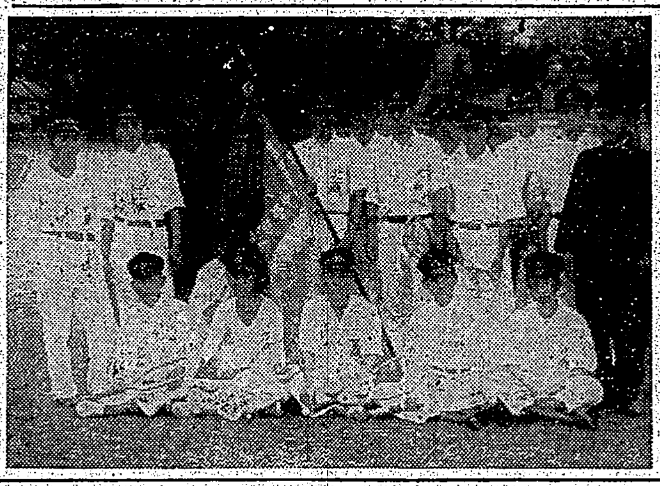

高校と女學院優勝
全島學生弓道選手權

市內軟式野球

高雄州下市郡對抗軟式野球

學生排球聯盟生る

澎湖廳主催の奉祝大會二つ

野球

武道

鹽水港優勝す
全島製糖會社對抗軟式野球

臺日漢詩壇

世直し公方（2）

小金井蘆洲演
香川芳彥畫

主從の喧嘩

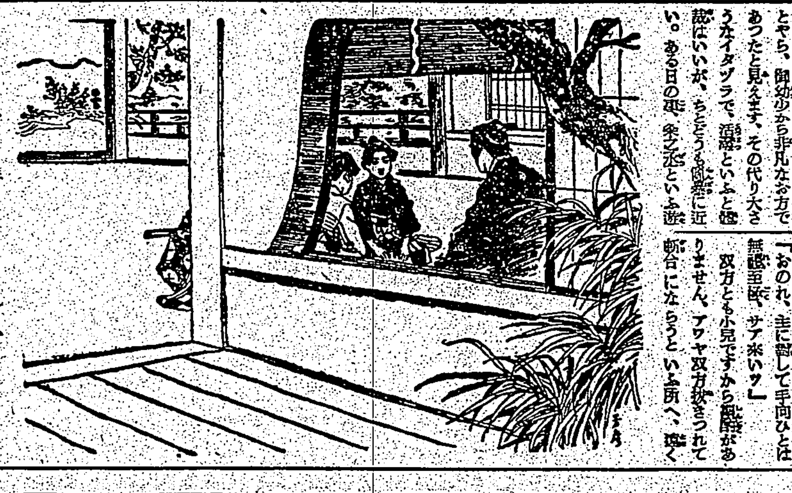

感冒　扁桃腺炎等に
チセプタール錠
三五スルフオンアミド劑　最高規格品
錠（〇・三瓦含有）
廿錠入（一・五〇）
百錠入（六・〇〇）
全國有名藥店にあり

慢性胃腸障碍

ビタミンB2複合體（コンプレックス）の缺乏が多くの胃腸疾患の誘因をなす事は、既に醫界の常識である。從つて、最近はこの種の患者に對し、專門醫家はビタミンB2複合體を好んで投與し、好結果を收めつゝあり。

牛肝臓及び米糠より抽出せる理研ビタス錠は、一錠中に〇・三瓩の高單位にして濃厚なるフラビン並びにB_6以下のV・B_2群を豐富に含有し且つ消化吸收頗る良好なるため、衰弱せる胃腸に負擔を與へる事なく、新陳代謝作用を旺盛にすると共に、胃腸を整調して、その機能を活潑ならしめ、食慾を昂進し、榮養を補給し、全身の抵抗力を增强して胃腸疾患の回復を速かならしむるのが特長である。

適應症
結核、肋膜炎、虚弱腺病體質、ペラグラ、舌炎
貧血、慢性潰瘍性大腸炎、他慢性胃腸疾患、酒害・糖分過食の害等のV・B_2複合體缺乏症の治療に著効を奏す

總代理店　株式會社　玉置商店　東京・大阪

財團法人　理化學研究所製品

理研ビタス錠

一〇〇錠　二・五〇
三〇〇錠　七・〇〇
九〇〇錠　二〇・〇〇
藥店にあり